京城日報 夕刊

すき焼 鳥料理 水炊 喜久家 本町三丁目 電本一三八三

只では收まらぬ 楊宇霆の暴言問題

芳澤公使から詰問狀を出し 更に對策を協議す

【北京二日發】楊宇霆氏の發表について芳澤公使は昨夕書面を以て楊宇霆氏に對し

斯の如き事實に根據せず且つ隣好國に惡意を示す談は楊氏自身發表されたるや

否やの照會を行つたが楊氏は未だに何等の回答を行つてゐない、一方公使館では[illegible]本問題につき協議すると共に日本側は責任を追究するの[illegible]この種言動に對しては飽まで追及する方針で或は今後の日支關係に一大變化をみる模樣である

到底默し難い重大な問題

横面を擲つたも同然だと 芳澤公使語る

【北京二日發】楊宇霆氏が英米記者團との會見において公然我が對滿政策を非難し田中内閣を[illegible]したるは事實上田中内閣の對滿政策の根本的破壞を[illegible]ものであり[illegible]交渉に[illegible]を及ぼすべく[illegible]と語つた

楊氏の非難 陸軍部内に強硬

滿蒙交渉は依然 楊氏と繼續するか

【東京電報】[illegible]

現大統領は 次期に立候補せず

【ワシントン一日發】米國大統領は明年大統領選擧に立候補せずと言明した

露國の提案に 英國の嘲笑

【ロンドン一日發聯合】ロンドン各新聞はジュネーヴにおける第四回軍縮準備委員會の開會式において[illegible]

駐支米國マ公使

二日朝釜山上陸京城通過北京に向ふ寫眞は廿九日駐日マクヴエー大使と共に外務省訪問の際寫す（右がマ公使、左が駐日マクヴエー大使）

總督にも總監にも 辭表提出の事なし

……松村秘書課長より來電……

總督總監の進退に關し朝鮮内外に左右の臆測が行はれ居ることくであるが右につき東上中の松村秘書課長より湯村警務局長にあて一日左のごとき來電があつた

總督、總監とも辭表を提出したることなし、尚總督は未だ病臥中にして田中總理大臣と會見したることなきにつき御諒承ありたし。

チ國外相を議長に推薦 保證委員會に

【ジュネーヴ一日發聯合】安全保障委員會は一日第一會議を開きチェッコスロバキヤ外相ベネシュ博士を議長に推薦された

上海の罷業 暴動化す

【東京電報】その筋着上海一日發電＝一日午前十時電車從業者の不良分子約二千ウエーサイドにて[illegible]

糾察隊影をひそむ 張の大英斷で

【奉天一日發】[illegible]

藤子の訪露は 個人的のもの

併し日露諸懸案の 援助的商議を行ふ

【東京電報】後藤子今回の訪露は政府方面から別段外交上の權限を附與されたものでなく子の自發的意思に基づくものであるが[illegible]

一、漁業協約問題

一、北滿西伯利亞方面に於ける朝鮮人問題

一、東支鐵道問題

一、西伯利亞開發問題

一、北樺太石油利權擴張問題

一、日露通商條約問題

一、沿海州水田問題

等につき意見の交換をなし[illegible]

後藤子拜謁を賜ふ

【東京電報】來る十五日露國訪問に上る後藤新平子は二日午後二時田中首相と共に赤坂離宮に參内、[illegible]

相續法改正 要領議了

【東京電報】臨時法制審議會第二[illegible]は一日午後二時より首相官邸に[illegible]

休銀支拂便法 大體決定す

大藏省議を經て 閣議に廻す

【東京電報】休銀預金支拂便法を決定するため[illegible]

一、日銀特別融通法を適用すること

二、[illegible]

支拂準備を命ず

【東京電報】休銀預金支拂便法について[illegible]

冷藏獎勵補助金割當

[illegible]

學校費豫算內示

[illegible]

けふの府協議會で 水產市場問題を決定

借りて又貸す形式になる

[illegible]

京城府水產市場使用條例

[illegible]

米國海軍の建艦案內容

五ケ年繼續事業で 巡洋艦三隻乃至六隻建造

【ニューヨーク卅日發】米國海軍[illegible]

朝鮮語獎勵試驗

[illegible]

花柳病豫防法施行

【東京電報】花柳病豫防法施行期日は明年一月一日と決定した

封山錄

[illegible]

久原氏一行 モスクワ着

【モスクワ一日發】[illegible]

メートル法要覽

[illegible]

航路標識浮標撤去

[illegible]

匹牛檢查打合せ

[illegible]

新義州の猩紅熱猖獗

小學校は休校

[illegible]

鐵道局員異動

[illegible]

本社見學

[illegible]

神宮參拜

[illegible]

會

[illegible]

人

◇マクマレー氏（駐支米國公使）[illegible]

◇金谷軍司令官 [illegible]

劍俠艶魔

幕末秘錄 扉の內外（九八） 渡邊默禪

[illegible]

あすの天氣

[illegible]

仁川滿潮表

[illegible]

ケスリハヤマギシ
ヤクシュ，バイヤク，コウギョウヤク，イリョウキカイ，ケショウヒン，
オロシ，コウリ
合資會社 山岸天佑堂
ケイジョウフ ホンマチ 1チョウメ
デンワ ホンキョク 372，2014，2896，3615，
フリカヘ コウザ ケイジョウ 203バン
マイツキ エイギョウ ゲッポウ ヲ ハッコウ イタシマス

設立 明治三十八年
資本金 六百萬圓
京城府南大門通一丁目十四番地
株式會社 漢城銀行
頭取 韓相龍
支店 南大門、東大門、西大門、水原、平壤、本町、開城、釜山、大和町、群山、大邱、大田

眼鏡專門
カタログ進呈
度數正確品質優秀
亂視、遠方レンズ迅速製作
眼鏡玉の覇王
ブンクタールレンズ特約致しました
大學堂眼鏡店
大學堂本店

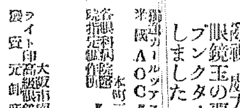
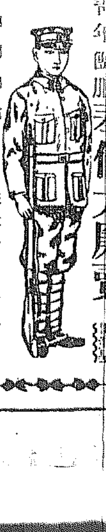
青年訓練服
奉仕大廉賣
都築商店

時計 貴金屬 寫眞機 材料一切 幻燈器
株式會社 大澤商會京城支店
京城本町壹丁目
電話本局 二六二番 三三九番 四八〇番
振替京城 二三一番

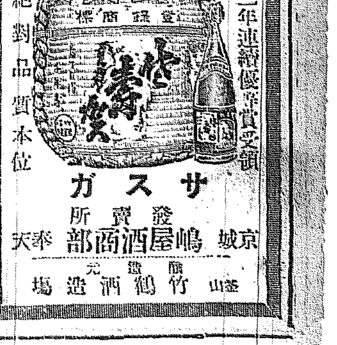
第七回慶尚南道酒類品評會 名譽受賞領
三年連續優等賞受領
絕對品質本位
サスガ
京城 發賣所 嶋屋酒商部
奉天
釜山 醸造元 竹鶴酒造場

話題

◇今秋になつてはじめてゐるらしい悲しさが聞つて來た。

◇前議會も濟んだし、そろ〳〵議會がこになつて實業家達にも暗期が來ましたぜ。

◇道路工事や、長谷川町あたりの遊郊工事も結氷期に片足つきこんで急ぎ出した。

◇世前羅府に活躍した土佐派の浦門、南部、伊吹等の志士と王州に狂走した幕府中途にて自刃した眞田行氏の遺兒まさゑ（七）が孤獨する人もなき孤獨の病床に臥はつてゐることが發見された。

◇此の志士が成け勝業に立ちて幽閉を偲び、或は一門の孫が斬に臨る仁助かへこれはまたあまりに傷ましい『うどんや』までうらぶれてみすぎしてゐた。鄙知事で

◇は時分それと知つて救濟運動がおこつてゐる。

◇自動車運轉實地技能試驗中試驗官同乘の自動車に轢傷された教育女學校生徒三名は知事相手に慰藉料損害賠償一萬六千圓を支拂へと要求した。

◇最近は『スペインの聖人』といはれる女性で彼女は總ゆる人の病氣でも心靈術でもすつかりなほすことが出來るといふのである

◇最近アルフオンソ皇帝がモロツコへ旅行された際彼女を御覽になつて以來、彼女は輿論によつてすつかり聖徒とされたのである（近着のザ、スフエアーより）

◇大衆的の娯樂といへば、映畫に如くものはない

◇さて、この映畫は、いつからはじまつて、現在どんな勢力をもつて居るか。知つて居るやうでわかつて居る人は少い

◇映畫は一八九六年、ジヨージ、イーストマン氏と、タマス、エヂソン氏によつて發明された

◇それが急速の發達を遂げて米國では目下四大工業の一となつてゐる

◇今日、米國では二萬の常設館がある。毎週の映畫觀覽者の數は驚くなかれ一億におよぶ

◇世界で製作される映畫の八十七パーセントは米國といふから、映畫王國のゆえん

◇一年の映畫觀覽料は、十一億圓以上といふ。何とすばらしいことではござらぬか

二、三日中には　また暖くならう

今年は恐ろしく不安定と　京城測候所は言ふ

十二月といへば例の三寒四温の候で、せい〳〵上の冬、ながい間の氷を見、水道栓も凍てついて、前には珍しく前鮮地方北部にあつた低氣壓が日本海方面にぬけしたため天氣もこの月に入つて京城測候所ではから見るとさすがに寒さを覺えてゐる『二三日前から支那北部に發達した高氣壓が北京の寒風を送つてゐる鮮氣の低下を見たのである、二日朝は珍しく零下二度六分といふ寒さ、例年ならばこの調子で押進むのだが今年は各地とも氣壓が安定してゐないので四月頃の晴れから又あたゝかいお天氣がやつてくる』

黑海金塊引揚　一時中止と決定

片岡氏は一旦歸朝

【東京電話】沈沒汽船黑海丸引揚げ作業は汽船八坂氏は、黑海の沈沒英艦プリンス號の金塊引揚げ作業に從事中であるが多期に入つた爲作業を一時中止することゝし片岡氏は一旦歸朝するはずであると

らしいが、鴨緑江流域地方は殊に寒さがきびしくなり、もはや結氷しはじめ、鴨緑江の長距離定期船は一二三日中に氷に閉されようと

押送途中逃走　犯人捕はる

客月十五日黑龍江城警察署より西大門刑務所に押送中水原驛附近で巡査の隙を見て逃走した竊盜犯人白南準（二一）はその後各署において捜査中三十日仁川に舞ひ戻つてゐるところを同署に捕へられた

漣川の强盗　逮捕さる

京畿道漣川署では去る廿日同郡北面郡内里衛鐵鎬（二七）を强盗被疑者のかどで取調べ中であつたが一日に至り去月廿一日夜同郡同面同里鄭某方に押入り就寢中の同人夫婦をけりおこし現金七圓九十錢、白米一斗小豆三斗等を强奪逃走したことを自白した

西班牙王家の御祝ものが紛失

盗難に罹つたと知れて　兩國官憲で大騷ぎ

【ネイプル發聯合】スペインのアルフオンソ國皇は最近當地に行はれたフランスの皇王家のアンリ殿とイタリーのアプリア公の結婚式に御祝ひとして御國の陶器および世界で有數なる金の珍品物その他多數の珍品をスペインのマドリツドから御送り遊ばされた、所がとうにつくはずの品々がイタリーに到着してゐないので、この盗難で大騷ぎとなり兩國では大騷ぎとなり目下當局では直にこの不逞な犯人の逮捕に全力を注いでゐると

鴨緑江結氷

二日朝からの寒氣はいよ〳〵本物

地方行政講習會閉會

各道の府郡職員に對する地方行政講習會は十月十日より總督府會議室においで開催されてゐたがいよ〳〵二日をもつて終了

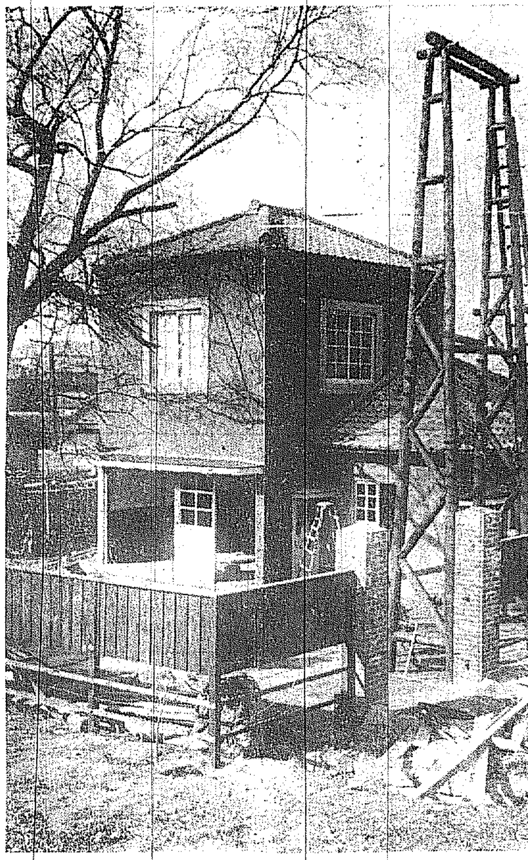

京城消防明治町詰所落成

で敷地を無料で提供され、工事を行つてゐたが、今回竣工したので、三日午後二時から同所で落成式を擧行する事となつた

京城消防組明治町詰所は同敷地の拂下げに伴ひ移轉先物色中であつたが、最にフランス教會の好意

五十日間の講習を終了し來たる五日午前十一時から本府第二會議室においてその閉會式を舉行することになつたがその順序左の如し。

一、開會　一、講習會員一同着席　一、總式の旨を宣す（西本事務官）　一、内務局長講習證書を授與す　一、講習員總代之を受く　一、内務局長訓辭　一、總代答辭　閉會

右終つて第一食堂における晝食會、總督府招待の午餐會に臨み散會するはずであると

古新聞紙片で一パイ食はさる

引越荷を運んで見れと　青年が釣錢詐欺

京畿道楊州郡長興面三下里李子明（三七）は一日午後六時頃乃公急に揚げ集めた松葉を釜にかへんと四里の道を荷車をひいて京城に來たり二本町十一丁目通りに不意に口をかけた處、人品卑しからぬ一人の男に呼止められ自分は中學府の某の兄で息子の弟は大門内に轉居しやうと荷車を探してゐた處だ賃錢二圓五十錢をやるから運搬してくれ』と封筒の中にこの五圓入つてゐるから釣錢をくれと手渡した、松葉をうつてもらつた二圓五十錢を受け取るやドロンと姿を晦ましたので不審に思つて封筒の中を調べると新聞紙片一枚這入つてゐたので吃驚した、一撃も申え入るばかりに驚きこの旨を警察に届け出たが折角の係官の厄介

淺慮な慈善は却て墮落に導く

本町署が乞食の一齊取締り　奈良坂保安主任談

昨今京城にも乞食が殖えて來たので本町署では一齊取締りを行ふことになつたが、年末に際しこの取締りは當局も頭を痛めてゐる、乞食取締について奈良坂保安主任は語る。

今年は例年より早く取締りを始めたが取締りの方法は隨意に行かず、五歳位の若い者が多いのに驚く、この乞食に立つ十歳までの乞食は南大門五丁目で買ひたい同情から府民は物をやるのを防ぎたいと思ふが府民が物をやるうちは乞食は絶えないものであるから、乞食を追拂ふばかりでなく府民にも注意してもらひたい

京城府廳二十五日附近の乞食は十一月以來、二十歳前後の者は多く乞食に本町署長の十六名が十一日歸宅せしめた犯人に目下捜査中

となつてをりこれによれば稅關府から京城に最も近い所が約八十マイル乃至十マイルの地點は千葉の地點をも指定し區域として指定されており飛行機の乘降地點としての指定は東京市外十マイル以内とすることとなりかつ東京市外十マイル

生活戰線へ　——險探の暮れ——

こゝでは女様　智識階級は悲慘

NO.2　府の人事相談所

一ケ月の求職者總數は平均約百五十余名、月割にすれば十五名……ならべ知識階級も案外職業が多いと思はれるが仕事のあるまでは辛抱にことを願いとといつた人々が多い悲しむ知識階級の大盛況それであつて職業にありつく者は僅に八十名弱だそうである。

△　▽

全體から見て約六割五分が朝鮮人、殘りは内地人で十五六歳から廿、三歳迄が非常に多い。而して後者は廿五歳から卅三歳迄が大部分を占めて居るとの事、教育程度はといふに内地人の大部分は少くも中等教育、或る者は専門程度の教育をうけて居るにもかゝはらず朝鮮人は無學者が非常に多いといつた調子である

◇　◇

然し職は朝鮮人の方が非常に有利、わけて内地語を解するものと來たら小僧、店員は勿論使ひ走り注文取り等雇ひ主の自由になるといふので相當にはけ口がある。これに反して内地人の職と來ては、十六七歳の若い者なら小僧にといふ渡しも出來るが少くも中等教育を受けたものにさういつた事もさせられず結局『俺にもうけさせたらお前にわけ前をやる』といふ歩合外交の一點張り

△　▽

内地人の女中、小間使、女事務員の仕事はくめども盡きぬ泉の様に澤山の申込があるが應募者は割合に少ない、然し鮮婦人は例外と見え廿人から五六人、殊に於ては大小もあるがあるとき日に必ずこの門をくゞるのである、職といつても大低は府の一ホモ二で内地語が解せぬ者は問題外となり三階の一室に彼等一同を集め必要な内地語、行儀作法を教へるといふ親切さである、まあこういつたのが數字的に見た人事相談所のありそれに附隨した事柄のアウトライン

◇　◇

ふと目についたものがある、「婦人求職者は午前十時迄に午後二時迄は市の有無を發表する」とる者は張られた一枚の紙である

時節は今一時である後一時間たてば……と思つて彼等の方にひとみを向ける、

△　▽

……と片隅に腰を下ろし乳のみ兒を抱へた四十四の朝鮮婦人がやるせなさゝうに淚を浮べてションボリとしてゐる。今日彼女は飯に有つく事が出來るだらうかもしありつかなつた場合彼女は如何にするか。生きんがために…記者の心に暗くなる

◇　◇

硝子窓を透した紫の燈は、まるきり異つた環境と、感情とを以て面に微笑を浮かべながら或は嬉しくゆらして人々が時に左から右へ、右から左へ、と通り拔ける。それが失業者のひとみに悲劇の念、反感の氣持ちさへ起さしめるのである、一枚の硝子戸の内と外とにはこうした皮肉な對照物が存してゐる。

號ぶ天地あたへられば、我に職をあたへよ』と大聲をあげる事だらう、それすら許されない彼等である。只その歎きをうめき乍ら僅に一枚の求職欄に繫がつなられるのである、失業者なら

『趙本さん』誰だらう……あたりかつた、一同の注意がその聲の方に集るのを合にさうしたやつた、『何です』

『外交でもいゝのですか』『えゝ何でも』『それではこれをもつて』と一枚の紹介狀を渡した、一時間も待つてゐるうちに彼の姿は見えない

『外交』は萬難を排し希望者……の少い、時間を待つことなしに去つてゆくのである。（寫眞は相談所で朝鮮婦人に内地語を教へるところ）

京城刀劍會

京城刀劍會では四日午後一時より古市町吉岡刀劍店樓上において刀劍會を開催、多數同好者の鑑定參會を希望すると

京仁リレー

京城教習所主催京仁驛傳競走は來る日曜に京城自轉車レース時期に開始する京仁リレーは午後一時京城驛前を出發午前九時四十分頃仁川に到着する豫定で、京城は仁川府廳前に變更した、參加チームは鐵道、京城府、遞信、其他多數に上るはず

體育運動に一新紀元を劃す

體育協議會に出席した　中馬高工教授語る

此の程文部省主催の高等學校體育協議會に朝鮮代表として出席した京城高等工業學校中馬教授は語る

件は遂に委員附託となつて來年の協議會までの宿題になりました、後者は委員によつて希望事項を申出るといふことになつております、其事主なるものとしては體育の所管省を一定し欲いとか大學高等專門學校の體操教授要目をこしらへてほしいとか、體育局の設置を希望すると、いろんな問題がありましたが内閣の設置についても各種の議論が行はれて結局委員附託になりましたが内閣總理大臣、大藏大臣、文部大臣、内閣書記官長、法制局長官、内閣統計局長等に陳情書を提出して現在運動を起すことなどになりましたが、とに角この協議會は初めての催として非常に有意義なものであつたことは各方面に認められた様です

シヤトル市へ　懸賞規定の照會

東京附近、明以内には着陸地點はない

【東京電話】北米シヤトル市が提供を發表した太平洋橫斷飛行懸賞額につき正式通知が一日遞信省航空局に來たがそれによれば一、シヤトル市東京間又は兩市を通じ飛行をなし機を以つて懸賞の執行に成功した第一番の操縦者にシヤトル市は金として米貨二萬五千弗を提供する一、本懸賞の有効期間を一千九百二十八年五月まで　一、滑降地點は兩市域外十哩以内には着陸地點とする飛行場がないためこの點につき航空國際協會は右距離の緩和方についてシヤトル市に交渉することとなつた

人妻に暴行

京城府外新堂里五八居住大乘據某（三〇）は一日午後八時頃大道路西門里兩班の妻某を二男（二）が京畿道路から自宅に歸るべくバガタ〳〵前を通行中の所に乘じてうしろからき搶を搶撃におよばんとして鍾路署巡査に捕へられ拘留五日間に處せらる

訂正

一月廿八日附本紙夕刊掲載『召集に應ぜぬ一等卒』との見出しで豫備騎兵一等卒本藤某が行方を晦したとの記事は全文誤聞で目下岩戸町一一四に居住中につき取消す

詐欺漢横行

一日午後五時頃京城府駿志洞三三崔用和方店を訪れ商品を取引先であると騙る詐欺漢一名の商店と稱しせとて一本を借り次いでに小錢を貸し十餘圓を受け四圓の價錢を持つて出した切り歸つて來ないので主人が不審に思ひ狀してみたところそんな人物けないとのことに初めて詐欺にかゝつた事が判りこの旨鍾路署に訴へ出でた、目下犯人捜査中

運動タイムス

十四號發行

朝鮮運動タイムス第十四號は一日發行、本號の讀物は、評論、野球、最新の話、陸上、蹴球の話、三高の話、實業團のセーリング、諸岡氏のウインターボート、其他東京通信、京阪通信、豊富である、一部十錢、鍾路一丁目同社運動タイムス社）

五分利公債抽籤償還

政府は分利公債の内四圓及び五十一の者及び多數の地下諸籤の内一部を抽籤により償還することゝなり十一月廿日から抽籤を開始されたが當籤番號は各郵便局及び取扱銀行に照會すか本紙の本紙廣告を照合されたい

人參湯

本町署では一日午前八時半より管内各署長を集めて管内防火についての打合せ會をなしたが

小熊京城消防署長臨席『火の用心』について約一時間にわたつて講演あり午前九時四十分閉會、終つて防火施設の狀況を參觀する所があつた、なほ官廳、銀行、會社等の多數集團の所では火事御用心の擧議が出て今日あるから小熊署長は喜んで講演の從ひに應ずると

りん病　專賣特許　金牌受領　世界一藥　酒も自由　新富堂　東京本町北三ノ二九　大阪土佐堀五ノ五二　京城本町五ノ十二

中西テント商會　京城驛前　電話本局二八四八番

小兒科　吉田醫院　院長　吉田得次　診察　自午前八時　至午後四時　京城府光化門通一丁目（舊東洋紙店裏）　電話光化門四八番

せきずい　頭痛にノーシン

便利・高尚・安全　浴風呂

◎二十八圓以上……各種　説明書あり　小林商會　電話長四十一番

人事調査　私立探偵　小林叢郎

解雇廣告　高澤爲吉　右の者今般都合により退店致候に付明今解店とは何等關係無之候　昭和二年十二月二日　京城本町二丁目五十八番地　釘本機械部　各位

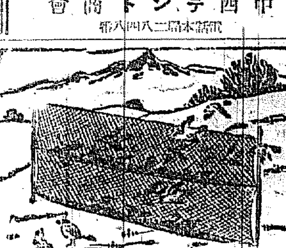

カスミ網　捕獲用上等絹網製　吉備商會

豚鶏飼糧　安價肥牛豚用　安價多産養鶏用　精麥米、飼料　澤浦精米

優等賞受領　慶尚南道醸造品評會　芳醇無比　特約店　河野酒店　醸造元　辻酒造株式會社

胃腸藥　高橋博士のゴルフ

高峰博士發見　目藥　アドニア

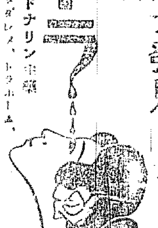

一粒で効く下劑　チーカ

月經　特殊流經劑　レスノリン　月經閉止四五ヶ月以内に確實の流經作用を以て容易く安全に應用の目的を達する特殊の効力を有す　發賣元　常盤藥院　大阪市北區曾根崎上一丁目

▲コロタイプ印刷ハ市川へ　時代要求愈々全紙動カマシン機械設備完全シマシタ多數製作ハ短日月ニテ鮮明且ツ割安ニ仕上リマス新名所繪葉書寫眞帖等多少共出來得ル限リ勉强製作是非御用命御願ヒ致シマス　京都市七條大宮西入樋筒上ル　京都精版印刷社　市川曾吉

學生雄辯大會（ゆふべJODKで）

老衰豫防と健康長壽法
注意すべき日常生活のいろ〳〵
醫學博士　矢尾板誠爾

人間の健康といふものが、肉體的精神的に健康上におよぼす影響は非常に大なるものであり、健全な精神は健全な身體に宿るといふ諺のやうに、ばならぬ。即ち精神的にも身體的にも、といふ様なことがないやうにすることが大切である。…或は職務に對する興味、或は物質と人事關係、或は感情の問題、或は功名心、名譽心といつたやうなものに刺戟されて、人間は活力をうるのである。これに反して無為徒食する時は、人間の肉體の方が衰へて來るものであり、老衰の時期が早く來る。又老人も戸外にあるといふことが大切である。であるから、老人は常に趣味の生活をすることが大切で…或は職務に對する…の職業はやりとしないといふことは非常に好いことである。即ち職務に對する生的趣味を見ることが出來るからである。それと同じく、子供や孫の世話をするといふ様なこともよいし、趣味的な旅行をするといふことも好い。

成功院長の實例

このことについて面白い實例がある。非常な精力を持つて居つた前院長があつた。その人は七十八歳の時に老衰の時期が過ぎたしくなつた。心臟が衰弱する。病院の經營が十分に出來なくなつて、タルがおこる。既に既に衰えて、持續的によだれを垂らし、目からは絶えず涙が出る、足に脈が出來する、といつたやうに、老衰の徴候が著しくなつた。然るにこの老院長が八十二歳の時に、その病院が或る人から攻撃を受けたゝめに、病院は將にくつがへらんとする様な危機に遭遇したのである。この前院長はこの非常の報を聞くと、非常に奮然として、起つて、色々と實際の事件に當り、そのために奔走して、會議を開くとか、演説をするとか、いつた風にして活動をつゞけた。その結果、この病院の危機を救ふことが出來たのであるが、その後、この老院長は再び元氣を恢復し、目に見える老衰の徴候は大部分消えてしまひ、疲れる事も減り、病院の經營もその後續けて居たのである。

この例に、自己の職務に熱中するといふことは、老衰を防ぐ一つの方法ともなるのであるから、職から離れて居るといふことは決してよいことではない。若し職業から退いたとしても、その他の仕事で職を離れたやうなことがあつたならば、更に新しい職業を見出す様につとめなくてはならぬ。

また、いつでも活氣のあるやうな生活をして居るものが往々見受けるやうであるが、これは一つは體質に起因するとはいへ、一つは日常生活が影響してゐること、偏するに、常に快活な感情を持たねばならぬ。それと反對に、行つてはならぬ事をしない、苦しんだ、臆するやうな感情は、老衰を早からしめるものである。

陷り易い不眠症

老人はよく不眠症に陷るもので、あるが、これを防ぐには、夕刻から夜にかけて、興奮的の事務をしないこと、又夜は刺戟的な讀物をしないこと。晩餐の時間はあまり遲くならないやうにすること等が大切である。

る。尤も、不眠の原因が、皮膚の掻痒から來ることもあるが、これは睡る前にリスリンとか、グリセリンなどで摩擦すると好い。また、腹部が鈍感したり、足が冷えたりするのによることもあるが、さうした場合には、夜はあらかじめ飲料を節約するとか、足浴（足だけ湯浴すること）をするとかしてあらかじめこれを防がればならぬ。

老人は一般に生活現象が衰へ、從つて身體が冷えやすいのであるから、居室の溫度に適當にこれを保つやうにせねばならぬ。食事はすべての人と同樣に好き嫌ひのないやう、偏することのないやうにすることが肝要である。なほ老人は一般に消化作用が衰へるのであるから、消化の好いものを選ぶことが大切である。又、食物を攝取するには、淡白なるものを選び過食を避けることが大切である。

酒、煙草、便秘

次ぎに、酒やタバコはなるべく節した方がよい。若し全く廢して居れない人は、出來るだけ節約することが大切である。殊に酒タバコは、各種の臟器に刺激して、惡い影響があるが、なかんづく動脈硬化症の原因となつてゐる場合である。

また、老人はよく便秘するものであるが、これを適當に調節することが大切である。それには、適度の運動をしたり、或は按摩をしたり、或は緩下劑を服用したり、若くは灌腸等を行はねばならぬ。

また、リユーマチスのやうな疼痛を起こすことがあるが、これには醫者の治療法の外に温泉療法が好い。

又、高山旅行といふものは、老人には驅・勞働を與へるものであるから、七百米突以上の高山に登ることは、絶對に禁じなくてはならぬ。

以上、老衰の豫防法と手當について大略を述べた。これ等の人々の參考となることが一つでもあつたならば、私の望みは足るのである。

眠りの話
醫學博士　永井潜氏談

〔四〕

前に述べた理由のものから眠りがおこるといふのが一番有力なる説である。

疲勞といふことは昔から眠りの原因とされて居たが、生理學上からいふと疲勞がおこると、疲勞物質の作用がにぶくなつて疲勞物質が…眠りがおこるのである。

分泌液が供給され、呼吸が完全に行はれないと、神經は働かなくなり、疲勞すると大腦にある神經細胞に機能的變化を起してくる。眠りに際して疲勞は避けがたい。疲勞は眠りには必要なものである。從つて疲勞したから眠るといふよりも疲勞しないやうに眠るといつた方が適當で、ある程度の疲勞が入ると眠らせるのであるが、外部から刺戟をさへぎることによつて眠りをもたらすといふことも否むことは出來ない。あへて靜かなところに住み、耳に栓をして光線を遮つてしまつたところすぐ眠つたといふ例もあるが、日常の經驗からも眠りには刺戟を少くすることが大切であるといふことは誰でも承知してゐる。刺戟中でも光を閉すのが一番眠りに有効である。しかし刺戟がないからといつてすぐ眠るとは限らない、そうなれば起きてゐるといふことはいつも刺戟をうけてゐるといふことにはならねばならぬ。

もつてゐる。一つの生理的、心理的の現象があるために、交感の眠りを、睡眠といふ中にも身體の内部に消耗される機能が大腦のために排除はれる。眠りを人間の精神で、ある程度まで支配することが出來る。ナポレオンは四時間眠りをとつてゐたけであの活動をなし、現在ではエヂソンが三日三晩眠らないで仕事をするといつたのも精神の力である。（完）

主婦ノート
防水の障子紙

雨のかゝる處の障子、窓等の腰張りを布いたりしますが、それよりも障子紙にこんにやく粉をひいて置けばよく雨を防いで濡れないばかりでなく耐久力もあり、色も赤くなりませんから、見た目にも大層よろしう御座います。

それから、新聞などを可なり激しい仕事であると言はず、老人はよく行りたがるものであるが、これは餘程健康な人でない限り、行つてはならぬ。同樣に、乘馬とか、狩獵とかも、餘り老人によくない。

老人の登山は禁物

下肢に、痺れが來るやうな場合には、摩擦するやうに注意することが大切であるし、又椅子の形とか高さとかに注意して體に無理な位置をとらぬ樣に注意せねばならぬ。

新映畫
ファースト・ナショナル映畫
弱蟲運動療法　七卷
◇配役◇

ジヨン、ミラー……ジヤツク、マルホール氏
「ドックトル」マーフイ……チヤーリー、ムーレー氏
マーヂー……ジヤン、アーサー嬢
ジユリア……ジェーン、ウイントン嬢

梗概　ベルフオード大學の稀物の學生ジヨン、ミラーは内氣な空想家で或る日の新聞でウエストン大學の女王と讚辭せられたジユリアの美しい姿を見て彼女に戀文を送り自分は校内第一の運動家で又校内第一のフイ、シグマ會の會員であるとその噓を書いた。それを見たジユリアはその文に感心して人氣男といふ噂とて心をひかれ來るべき兩大學聯合競技會の時にはジヨンを訪れる旨返事を出した。これを見たジヨンは大いに驚き體育專門家のドツク、扈ってランソンの體育を習ひはじめた。練習の間から同じ植物科、動物科のマーヂと知り合ひになつた。競技會の當日ジユリアに歡呼されたジヨンは四百ヤードに出場したが敗けてしまつた。兩校の運命の決するリレー競爭に出場した。マーヂは人知れず彼の勝利を祈つた。勇躍、奮勝利を博したマーヂの愛を感じジユリアをスパイクに誘らせ、マーヂと結婚する。（寫眞はその一場面）

電波を通じて朝鮮を紹介
來る五日から十日間
官民名士十名の講演

ラヂオの季節として之れから益々よくなつて來る文化のシンボルとして生れた朝鮮京城放送局においては第一回の試みとして來たる五日より十日間にわたつて、朝鮮紹介、講演を行ふ。これは内地その他に朝鮮を紹介したいといふ計劃をたて官民の各方面の知名の士に依頼し講演を放送する事になつた。放送講演は大阪の放送局、或は東京、名古屋の各局の中繼により内地民間の有力者や、かくれたる朝鮮の事情を放送し、各々その方面の專門家から見ての研究を發表するのであるから朝鮮を研究の資料となる樣な事も多からうと思はれるこの催しには當局でも非常に力を入れてその結果を注目してゐる講演者は左の通りである

十二月五日(月)　鐵道局長　大村卓一
六日(火)　遞信局長　蒲原久四郎[illegible]
八日(木)　〔以下略〕　池田秀雄
九日(金)　商業會議所會頭　渡邊定一郎
十日(土)　帝大講師　石戸谷勉
十一日(日)　帝大教授　小田省吾
十二日(月)　法學博士　和田一郎
十三日(火)　林業試驗場長

JODK　プログラム
十二月三日（土曜日）

十一、〇〇　料理獻立及日用品値段
〇、三〇　講演米國婦人の家庭生活　柳澤[illegible]
一、三〇　天氣豫報
三、四五　ニユース
六、〇〇　映畫解說　遠藤[illegible]
　　　伴奏　ＤＳ管絃團
　　　童話　鼠退治へ…　方小波
　　　西道雜歌　補遊歌　李英[illegible]
七、三〇　第二ニユース其他
　　　趣味講座　文學に就て　末金[illegible]
　　　浪花節　…　明日天紅
　　　琵琶　…　末[illegible]
　　　落語　…　[illegible]
時報　翌日プログラム豫告

十四日(水)　戸澤又次郎
十五日(木)　帝大教授　今村[illegible]
　　　文學博士　小倉進平

受驗の準備　今晩の課題（答案を募る）
國語（昭和二年各種學校）
次の文中(イ)の「N」(ロ)の「其の」は何を指して居るのですか。
(イ)富貴は人のねがふ所なり。然れども其の道によるに非ざれば我之に居らず。
(ロ)十勝川の流域一帶の廣野は、いはゆる十勝平原で其の中心をなすものは帶廣の町である。

算術（昭和二年京城第一高女）
(1)次の各式を計算せよ。
(イ)[illegible]
(ロ)[illegible]

(3)[illegible]人の内藏、[illegible]年前100人[illegible]に[illegible]人の割合で[illegible]を求めよ。

理科（昭和二年大邱高普）
一、次のものは何から製造しますか。
(イ)石炭。(ロ)水酸。(ハ)麥酒、葡萄酒。(ニ)ギハツ油(ホ)洋銀。
二、下側の樹木の葉が秋の移りと共に落葉するのを說明しなさい、いかなる方法で實驗しますか。

變つた豚料理
湯煮豚◇黃金團子

湯煮豚

◇材料（四人分）豚ロース（八十匁）柚子（一個）葱（二本）調味品少々

◇調理―ロースは小口より薄く切つて置く。鍋に水（五合）と生姜を入れて火にかけ、沸立つて來たら五分位で鹽（小匙一杯）を入れ、前の豚肉を加へて更に茹でる。肉が浮いて來たら五分位の後鍋から掬ひ上げ、四分の一位の小丼に盛り、次の柚子入り二杯酢を添へてすゝめる

◇二杯酢―柚子の酢（なければ普通のものでもよい）を大匙に三杯、醤油も三杯、これを混合せた中に柚子の皮の卸した物一個分と、味の素を少々加へる

豚の黃金團子

◇材料（四人分）玉子（四個）豚挽肉（十匁）生姜（一個）玉葱（中一個）柚子（少々）調味品適宜

◇調理―玉子は三個丈け水に入れて二十分間茹で、その中の黃身丈けを小さな裏漉にかけて白はなるべく小さな微塵切として置く。豚の肉は組板の上で細かく叩き、擂鉢に入れ、玉子一個と生姜の搾り汁、微塵切の玉葱の微塵切（大匙一杯）を順次に加へてよく摺り混ぜ、一寸味加減を見て、白味を全面にまぶして丼に入れ、その儘蒸籠で蒸し、約十分間にし…四人分に分け柚子の皮微塵切をふりかける

◇註意―味噌は裏漉にかけて用意し、ほうろく一枚火を通して置く（服部茂一氏談）

最近著しく活氣を呈せる市場キネマ常設館及び、（キネマは十二月一日より東ヶ市外遊音館を第二直營として東亞映畫日本活動寫眞等の各社映畫に於て一流の封切作品を上映するなど從來の類型を破つた新企畫を試みる筈である）

詰將棋新手合（三）
於東京市日本橋區蠣殼町一ノ四　讀賣本將棋所
平手　先△二段　志澤春吉（東京）　後▲二段　佐藤和男（東京）
（圖は前號指了の局面）

持駒　△志澤氏　角歩歩　▲佐藤氏　角歩歩

△一六歩　▲三二銀（チ）　△一五歩　▲同歩（リ）　△四四銀　▲同歩（ヌ）　△同香　▲一二角　▲三三桂　△二四歩　▲同歩成　△同金　▲二三角成　△三九角（ル）　以下次號

評　酒井木村八段評
（チ）後手方三二銀上りは少く無理であるかも知れぬ一四歩と受けるか四四歩と防ぐ方が優つて居る
（リ）手番手上は四歩突き捨て下の攻め方は大いによろし
（ヌ）先手方二四歩と打つのは手順である
（ル）後手方三九角打は面白くない、やがて玉を逃げて自重すべき處である

五分利公債償還當籤公告

本年九月大藏省告示第百五十二號ニ依リ五分利公債償還ノ爲メ本月十四日抽籤ヲ執行セリ當籤シタル記號、券面種類及番號下記ノ通ニ有之償還元金及經過利子ハ來ル三十日ヨリ本行本支店、代理店及郵便局ニテ支拂可致候
追テ甲種登錄國債ノ分ハ本月十六日官報ノ通ニ有之候間各名宛夫々御通知致候

昭和二年十一月　日本銀行

號	券種	自―至
ゐ號	千圓券	17001―17200
		22601―22800
		31401―31600
	百圓券	10001―12000
ち號	千圓券	2001―2200
ゆ號	壹萬圓券	321―340
	百圓券	8001―10000
ね號	千圓券	801―1200
	五百圓券	801―854
ら號	五千圓券	121―132
	千圓券	601―748
	五百圓券	401―629
み號	百圓券	2001―3918
の號	千圓券	3401―3600
		3801―4000
		6001―6033
	五百圓券	7601―8000
	百圓券	2001―4000
		10001―12000
		34001―36000
		48001―50000
		118001―120000
		136001―138000
		144001―148000
	五拾圓券	12001―16000
く號	千圓券	401―600
ま號	壹萬圓券	121―140
	五千圓券	161―200
	千圓券	2601―2800
		4801―5000
け號	百圓券	1―1224
ふ號	壹萬圓券	1―20
え號	壹萬圓券	301―320
	千圓券	4801―5000
		5601―5800
	五百圓券	3601―4000
	百圓券	6001―8000
		32001―34000
		44001―46000
		106001―108000
		116001―118000
		120001―122000
		126001―128000
		130001―132000
		158001―160000
		176001―178000
て號	五千圓券	1―23
あ號	壹萬圓券	61―80
		621―660
	千圓券	601―800
		1401―1600
		4601―4800
		7801―8000
		8401―8600
		9401―9600
		10401―10600
		13001―13200
		14401―14600
	五百圓券	1601―2000
		3201―3600
		22401―22800
		24001―24400
		25601―26000
		27601―28000
		43201―43600
	百圓券	1―2000
		18001―20000
		22001―24000
		38001―40000
		84001―86000
		100001―102000
		104001―106000
		110001―112000
		126001―128000
		138001―140000
		150001―154000
		156001―158000
		162001―163000
		202001―204000
		206001―208000
		212001―214000
		216001―218000
		228001―230000
		232001―234000
		238001―240000
		254001―256000
		268001―270000
		292001―294000
		308001―310000
		316001―318000
		320001―324000
		330001―332000
		336001―337418
	五拾圓券	84001―88000
		100001―104000
		112001―116000
		136001―140000
さ號	壹萬圓券	101―120
		161―180
き號	千圓券	2201―2400
		2801―3000
		3201―3400
		3601―3800
		4201―4215
	五百圓券	1601―2000
	百圓券	32001―34000
甲號（明治三十五年發行）	壹萬圓券	4241―4260
		4481―4500
		4961―5000
		5121―5140
		5501―5520
		5581―5598
	五拾圓券	1―1037

（注意）當籤ノ國債ニハ十二月以後利息カ附キマセン從テ當籤ニ心付カス利札ヲ切リ取リ利息ヲ受取ルト元金ノ支拂ヲ受クル際其内カラ差引カルヽコトニナリマスカラ御所有ノ向ハ直ク樣其記番號ヲ御調ヘ下サイ

十二月一日ヨリ三十日マデ
歲暮記念附大賣出し
お安いは呉服物…いよ〳〵本年は御習慣…新春の御支度
御贈答用には格好の品を澤山に揃ひました是非丸一で
おそろしい大安値…お買徳な奉仕品すばらしい提供
三日四日　土曜日曜奉仕品提供
優良朝鮮小紋反　十五圓・二十一圓
綾糸織反　十八圓・十二圓・十五圓
本場銘仙反　五圓・六圓・七圓・八圓
丸一呉服店

年末年始の實用的贈答品
カテイ石鹼
顔のアレない親切な石鹼

歲暮大賣出し
福引　景品　進呈
京城　龜屋

擡頭した支那の紡績
驚くべきその發展振り

〔一〕

支那に於ける紡績の歴史はインドと共に世界的最古のものであるが近代的の意味に於ける紡績が興つたのは僅か廿年ばかり前からの事である。即ち一八九五年日清戰爭の媾和談判が下關に於て行はれ所謂馬關條約が締結され、これによつて支那開港地に於ける外國人工場建設の權利が認められて以來の事である。それ以前にも支那人經營の紡績は六ケ所あり、その錘數は十八萬三千錘あつたのであるが、同條約締結と共に外人經營の紡績が續々として興り、幼稚な技術と貧弱な資本で經營してゐた支那人紡績は忽ちにして破綻に瀕した。之れに對抗する爲に支那人紡績の創業さるゝものが二三あつたが孰れも萎靡と振はず、徒らに外國人紡績の跳梁に任せる外はなかつた。

◇

所がヨーロッパ大戰の勃發は支那紡績に又となき機會を與へた。從來支那市場を獨占してゐたイギリス綿布の輸入は杜絶したが支那紡績はこの勢ひに乘つて漸く獨り立ちが出來るやうになり、新會社の簇生を見た。爾來十年、支那紡績は年と共に發展を續け、外國人紡績を漸次國内より驅逐して行つた。從來相當の地位を占めてゐたアメリカ人紡績、ドイツ人紡績は全く影をひそめるに至り、イギリス人紡績も僅に假面の餘喘を保つに過ぎない有樣である。然し現在支那紡績にとつて最も大きな敵は日本人紡績である。殊に一九二〇年以後の發展振りは目覺しく、實質的に支那紡績を壓倒する地位を占めたのである。かく日本紡績が殖えた譯は日本が地理的に有利な立場にあるのと、一九一八年支那關稅の改正によつて複雜なる從價稅を課せられる事になつたので、從來單一從價稅を課せられてゐた綿絲は太絲細絲の別によつて從來支那へ輸出する綿絲は支那内地に紡績を新設するか、或は支那人紡績に投資して支那内地で製造する方が有利となつた故である。今外人紡績及び支那紡績の消長を示すと左の如くである

	工場數	錘數	織機臺數
▲イギリス人紡績			
一八九六年	四	[illegible]	[illegible]
一九一五年	四	[illegible]	[illegible]
一九二五年	四	[illegible]	[illegible]
▲日本人紡績			
一八九六年	[illegible]	[illegible]	[illegible]
一九一五年	三	[illegible]	[illegible]
一九二五年	[illegible]	[illegible]	[illegible]
▲支那人紡績			
一八九六年	七	[illegible]	[illegible]
一九一五年	[illegible]	[illegible]	[illegible]
一九二五年	[illegible]	[illegible]	[illegible]
▲合計			
一八九六年	[illegible]	[illegible]	[illegible]
一九一五年	[illegible]	[illegible]	[illegible]
一九二五年	[illegible]	[illegible]	[illegible]

備考▲一八九六年には支那人紡績の外に若干の外國人紡績ありしも國籍不明。

清津利下
定期三厘下げ

各地の預金利下げを見た今日北鮮の清津は尚ほ未定であつたが、今回清津組合銀行は十二月一日から左表の如く甲種定期三厘下げ乙種二厘下げその他當座乙種、特別當座甲種据置きの他各種共一厘方利下げし十二月一日から實施した

特當	甲 一錢二厘	一厘下げ
	乙 一錢四厘	一厘下げ
通知	甲 一錢五厘	一厘下げ
	乙 一錢六厘	一厘下げ
定期	甲 六分二厘	三厘下げ
	乙 六分七厘	二厘下げ
當座	甲 五厘	一厘下げ
	乙 六厘	据置

預金貸出増加

殖銀調査課の調査京城組合銀行十一月中旬現在預金は七千八百八十六萬七千餘圓、貸出七千七百二萬八千餘圓で、前期（十一月上旬）現在に比し預金四百九十九萬餘圓、貸出二百五十萬餘圓を何れも増加した、前年同期との比較内譯左の如し（單位千圓△印減）

預金	本期	比前期	比前年
定期預金	[illegible]	[illegible]	[illegible]
當座預金	[illegible]	[illegible]	[illegible]
特別當座	[illegible]	[illegible]	[illegible]
通知預金	[illegible]	[illegible]	[illegible]
諸預金	[illegible]	[illegible]	[illegible]
合計	[illegible]	[illegible]	[illegible]
貸出			
證書貸	[illegible]	[illegible]	[illegible]
手形貸	[illegible]	△[illegible]	[illegible]
當座貸越	[illegible]	△[illegible]	[illegible]
割引手形	[illegible]	△[illegible]	[illegible]
荷爲替手形	[illegible]	[illegible]	[illegible]
合計	[illegible]	△[illegible]	[illegible]
手許有高	[illegible]	[illegible]	[illegible]
有價證券	[illegible]	[illegible]	[illegible]
預ケ金高	[illegible]	[illegible]	[illegible]
金銀有高	[illegible]	[illegible]	[illegible]

【備考】殖銀公債發行付金、東拓金融部付金 [illegible]

米價安で土地熱醒める

鮮内の金利は最近漸次低下して來たので、銀行の預金よりは土地が有利かつ安全だといふので一時土地熱が非常に旺盛であつた、然るに昨今では今年の大豐作により農家の米價安と昨今の經濟界の不況とで土地熱が急に冷却し、殊に市街地の需要は昨今殆どなく、かつ市街地に對する金融は少いので、三四ケ月前は市街地の賣買が殊の外旺盛で、現に鐵路方面は坪千三百圓で賣買が出來た位であつたが、昨今では買手は滅多に無いといふ状態である、なほ市街地の外に水田、田地なども昨今の米價安で採算が殆んど有利でなくなつたゝめ金利安な山に投資するやうになつて來た、地方に於ける水田の賣買も中止の状態であるとしてゐるもので一時土地熱は醒めた形である

運送合同問題
今後は商議中心か
運合派議員選出で斷たれた襖が復活した

運送合同問題は商議の一隅に一時斷絶反對に會ひ折角の斡旋も一時中止されたので目下双方の交渉は全く頓挫されて居る。しかし商議委員はその後運送業者と會合して今後の對策を協議中であるが、今後の交渉については一部商議員間には別に新選運合派の議員を中心として運送業者は京城商議の改選を機として見玉商議、町田義治郎氏の當選を見今後商議を舞臺に運合問題を研究することを希望してゐる。即ち町田氏は商議において運合問題の研究を力説し、それを中心として立候補したものであるが、商議中には戸島祐次郎、須藤久左衛門氏等もあり、今後は京城商議を中心として交渉の扉を開いて交渉される事になるらしい形勢となつた

運合委員會

運送合同有志會小委員會は二日午前十一時半から運合事務所で開催、出席者十五名で、鮮商より運送合同が一部荷主の反對にあひ一般民衆の誤解を受けるかも知れぬことを最も憂慮する、荷主の要求に應じて具體的に說明をしたいが、現在では調停不可能である、即ち目下第三次會議に附して答辯するか調查中の模樣である

冷藏業に補助

昭和二年度豫算に新に計上された水産物冷藏獎勵規則にかゝる製氷工場並に貯氷庫建設費補助二萬四千四百二十三圓の囘答交附に關しては豫め本府水産課に於て補助申請を受付け詮衡中なりしが漸く十一月二十九日附總督府の決裁あり直ちに左の四氏にこの旨通知し屆時に補助の交付を見た（單位圓）

[illegible]	[illegible]	[illegible]

自動車連絡初成績

一日から開始した京城自動車連絡の成績は [illegible]

米穀業者
窮境に陷る
破綻者續出

昨今の米價安のため米穀商の經營状態は甚だしく惡化し最近取引停止處分を受けるもの逐日增加を示して來た、十一月中の新入の取引停止者二十八名中、米穀商が十一名の多數を示してゐたとは米穀業者の窮狀を物語るものである米穀商がかくの如く苦境に陷つたのは豐作による米價の下落により一時に需要が減少した結果で、その上各方面から資金の需要が旺盛であつたが、この頃はこの種資金の需要がなく、これがため一部金融業者等は目下他に資金の需要が少い折柄だけに頗る閑散をかこつてゐる

鮮銀爲替微騰

二日の鮮銀對外爲替は對英電信賣り一シル十ペンス二分の一對米四十五ドル四分の三と前日に比べて何れも各半ポイント方引上げたが上海向けは七十兩八分の五と八分の一方低落した、上海向けは昨今銀塊相場が強調を呈してゐるので伸び乏しく七十兩臺に低落した譯で、對英米爲替は昨今一高一低と見可不安定の浮動狀態を呈してゐる。

商議の有權者目醒む
棄權者少し

京城商議の選舉戰も終つた、年々その競爭は激烈となつて來た▲今年は有權者一千七百九十四名の投票數一千五百四十九枚で、棄權は一割六分の棄權であつた。前期は一割八分の棄權があつたが、二分の減少は競爭激烈のほか選舉人が目醒めた點もある

役員の顏觸如何
大差ないらしい

改選後の京城商議會頭副會頭は早くも會頭以下の顏ぶれについて種々の噂が傳へられ早くも暗中飛躍さへ行はれて來た、しかして會頭については種々取沙汰されてゐるが、前會頭の渡邊定一郎氏が辭退せぬ限り同氏の重任を見るは免れぬ所のやうである。副會頭は古城龜之助、戸島祐次郎氏等の說もあるが、人格識見等七の關係ぶりから推して副會頭は西崎鶴太郎氏に異論がないだけに、依然渡邊會頭西崎副會頭らしい、しかして常議員は前期同様の顏觸であらうと見られて居る、即ち（工業部長）古城（金融部長）戸島（商業部長）李鳳鎬（交通運輸部長）金部長選されたので、大した變化はないものと觀測されてゐるがたゞ問題は特別評議員の顏ぶれ如何で、これは總督府の任命によつて決するのであるが、多分大村百藏、有賀光豐、鈴木穆次郎氏あるしかし三菱物產の稻垣長男氏が新任されるであらうとの觀測もある

免稅品輸入
關東州產

大正十四年七月法律第五十一號に依り關稅の免除された關東州產物品の輸入額は昨年まで極めて微々たるものであつたが本年は稍增進の傾向を示した、即ち本年一月以降十月までの輸入額通計八萬四千八百二十五圓と前年同期に比して七萬四千四百十一圓の增加を示し、就中前年まで皆無であつた硝子板三萬九千百四十三圓、マグネサイト又はドロマイトを主要原料とする建築材料が七千六百九十九圓を算するに至れるは注目される、輸入品左の通り（單位圓）

甘草エキス	八〇二
黄蘇鐵糸	二、〇五五
黄蘇油	五五八
油布	五五七
耐火煉瓦	二六一
耐火性粘土製品	[illegible]
硝子板	三九、一四三
建築材料	七、六九九
合計	八四、八二五

商議役員改選期

京城商議改選も終り、三十名評議員當選者は規定により三日までそれぞれ就任承諾書を會議所に提出する事になつた。しかして來る十二月十日頃第一回評議會が開され常務の決定から正副會頭以下常議員の決定を見る段取りとなつたが特別評議員は商議及び關係者の希望を參酌して總督府より任命を見る筈で、定員は六名である

石炭輸送順調

鮮鐵の石炭輸送は頗る順調で十一月下旬中に京城、龍山、往十里に到着した鐵道用炭を除く石炭の總量は七千八百九十七噸であつたが之を前年に比すれば約千二百噸の増送である、右は昨年は石炭取扱場が狹かつたが本年は當場町に取卸場を新設擴張されたので、斯の如く輸送出來た譯である、此の内撫順炭と内地炭が約七割を占めて居る、例年は國内炭の輸送も相當あるのであるが本年は暖氣の爲めか餘り振はなかつた、十一月末貯炭量は撫順三千噸を内地炭二千噸を殘炭七百噸その他國内炭約千噸合計六千七百噸で、寒氣が急激に襲來しても燃料の配給は何等の支障をも來さない模樣である

商況

大阪市中外棉唱

前日比較

ストリクト	十二月積	[illegible]	[illegible]
ミドリング			
ブローチ	同	[illegible]	不變
ベンゴール	同	[illegible]	不變

外棉（外電）米棉當限十九仙六五、先限十九仙一七、印棉は七八留比、銀塊二十六仙十六分十三爲替四五弗十六分十五、市況は閑散保合

取引停止職業別

京城手形交換所十一月中の不渡手形は内地人二十一名、朝鮮人二十八名で職業別は左の如し

內地人（一）朝鮮人（一）毛物（一）雜貨（一）穀物（一）自動車（一）鑛油（一）布木（一）雜貨（一）傘（一）寫眞（一）藥種（一）樂器（一）果物（一）材木（一）貿易（一）履物（一）紙物（一）仲介（一）其他不詳（一）

安寧水利入札　安寧水利組合第八區第九區のサイフホン工事は來る五日現場說明十五日指名入札を施行する事になつた

綿布保合

米棉三十錢高印棉二十五錢安、材料に三品一圓方敏聯に市中現物は實需一般に閑散なから各品相場保合の成行である

▲京城聯合會 [illegible]

麥粉保合

麥粉は需要期に入つたが先物安く二日相場は綠ダイヤ四圓十錢二厘四圓六錢強報四圓七錢見當の保合を示した

砂糖

砂糖は逆輸入關係で內地會社の賣惜みに當地相場も上伸びを見せJ印二十三圓五十錢SH二十圓五十錢處に各二十錢方の引締りを見せた

煎子強調

煎子類は需要激增に相場も依然強勢を辿り煎子中羽目極上十貫目一二圓同中羽十貫廿八圓處で目下益々強氣配である

石炭保合

石炭界は昨今炭界は感々活況を呈し本年は昨年に比して氣候が遲れてゐるだけに出廻も幾分鈍狀であつたゝめ當業者は急激な寒氣襲來を待ちる有様で現在では相場は強保合の態で撫順炭一噸塊炭十七圓五十錢床半であるが由先需要激增氣配に相場も上伸するものと觀られてゐる

ゴム底足袋上伸

昨今の原料高にゴム製品は一齊に強氣配を示してゐたがゴム底足袋は一割方の上伸びを見一足一圓三十錢處に強調を唱へてゐる

鮮銀帳尻（一日）（單位千圓）比前日增減

發行高	[illegible]	減	[illegible]
正貨準備	[illegible]		
保證準備	[illegible]	減	[illegible]

日銀帳尻（一日）（單位千圓）比前日增減

發行高	[illegible]	減	[illegible]
正貨準備	[illegible]	同上	
限外發行	[illegible]	減	[illegible]
貸出高	[illegible]	減	[illegible]

東京ニ貸（二日）

翌日拂	九厘五毛	一錢一厘
無條件	九厘五毛	一錢一厘
月越	一錢二厘	一錢四厘

對外爲替（鮮銀建値）（二日）

倫敦	一志十片半
紐育	四十五弗四分三
上海	七十兩八分五

海外經濟電報

倫敦銀塊	二十六片一六分一三	[illegible]
紐育銀塊	五十八仙一二	[illegible]
英米爲替	四弗八仙一六分一	[illegible]
日米爲替	四五弗一六分一三	[illegible]
米 棉	[illegible]	[illegible]
印 棉	[illegible]	[illegible]
スチール株	[illegible]	[illegible]

株式

上値重し
戻せば叩かる

前場 前日は前場高値して後場もよろしく反落の機先ではあつたが今朝は存外安地よりの入電もので漸く京取變らず鐘新四十錢安大新十錢安に東新は逆に四十錢高の商付いてゐたので突込んだ客はなく八十錢高につけたけれどアト忽ち戻り待ち賣物に一圓下戻まで叩かれ其他諸株は戻餘安の不味ださうつて大引した

後場 前場最終値比較京取同事▲鐘新四十錢安▲大新九十錢安東新一圓安

伸びがたい

後場 前場小波瀾程に大引けの氣先後場も續いて双方とも腰入れ薄く更に高値は賣せられがちな商狀を告げて散會

▲昨後場最終値比較京取同事▲大新六十圓安鐘新一圓三十錢安東新六十錢高

新田建玉減る

新田は大新に於て三百餘枚更らに引き續き前場現在で四百八十枚の買建玉を有してゐる、東新は四百枚引いて百十枚の賣りも百枚の買の兩建となつた

松山の大新と京取の東新の手振

前場で京取百枚の賣りは新規賣らしく大新は九百三十枚の買玉と東新に一千餘枚の買玉を擁してゐる

鐘新と京取
依然として不動

前日前場に於て大新、東新の活躍に刺戟された對照的な商狀を告げてゐたゞけ今前場大新三圓八十錢安東新四圓八十錢安に比し京取不變鐘新一圓三十錢安（いづれも前場高値比較）に過ぎずして全く氣勢を

正崎の賣買建

正崎は今朝大新を七十枚と賣り建て五百八十枚の買玉あり東新は二百枚の買玉で賣玉五百二十枚となつてゐる

力のない商賈を續けてゐる

仁新の手合
正崎の賣買

今朝は久方振りに正崎の賣買で仁取新株が二十七圓を以て十枚の付け出しがあつた

新東株の人氣

新東株の人氣は又復一寸下火のやうに見えてきたが未だ相場は若いと見てゐるもの、如くである、然し今前場での狀態としては一圓賈はれて三圓宛の戻りがあつたかは上放れのあるべき相場でもあるまいが此際小揉み合ひの場面ではあるまい

依然として東新が中心株

例の東株増資問題も早急には實現困難とされてゐるやうであるが増資のあつた場合を考へて賣に妙味があるかで株界の事情からして最も中心株たる東新の市場には割安で時代に於ても株に賣りはない即ち押目買ひ株の脇筋をなすもので其他諸株は冴えないといはれてゐる

買材料は食傷した氣味

休銀預金とか東株の増資説でふ鐵國入氣は最近に於ける相場へ既に織込んである、さうして惡材料は一般人氣には食傷の氣味とならつた感みがあるので何か的確なる新規材料が出現するまでは高値は行きつかへ動もすれば暗値持ち寄人氣の模樣になるのではあるまいかといふ熱心勢氣も渺なくないやうであつた

絶好の買場か

昭和銀行の開業や休銀の支拂開始等で年末の金融界は大體に於て緩慢と見られ金融業界は年末の金融關係で、金需の急が緩和して來るにつれ資金の潤澤な事情は年末に於ても變化のない事情と見られて來たので寧ろ押目賣りで買ふ外はあるまい、今や絶好の買場が到來したものと見る向が多い

日步と代引

日步は京取變らず大新は變らず鐘新七十錢高東新一錢安となり代引は大新百十枚減鐘新百十枚增東新三十枚增である

主なる手口

今前場に於ける五十枚以上の手口は左の如し

▲京取 賣方小日賈方古川六〇田中四〇

▲大新 賣方日井一〇〇正崎七〇田中一四〇成清五〇松山二八〇市川五〇▲賈方田中五〇成清五〇松山一四〇市川一〇〇

▲東新 賣方渋股一〇〇正崎二三〇田中一〇〇松山一八〇田中道三二〇日野九〇▲賈方古川五〇田中八〇成清五〇松山一四〇新田四〇〇田中道一三〇日樂一二〇

合計 京取一一〇、大新七四〇鐘新二〇東新一〇八〇

双方氣乘薄

資金の關係上資金で來ると云ふ事から正米安で高値不安なくされる出合が多いのにつけ、其他の商店は何れも多くの買建玉で買進み難しと云ふ向もある

硬軟双方の主力筋は當市に出張を入れて居る關係上先物に對しては手を染める手ロなく何れも形勢を觀傍の態度を取つて居るし又小口筋として今月は年末と云ふ關係から大事を踏んで輕率に手を出さず相場は閑散を呈して居る爲め所引は極めて從つて相場は甚だしく一高一低を繰返すの外ない狀態である

期米

小強い

前場 昨後場安寄りしてアト跳ね返しの幾先今朝は仁取地場も氣寄付丸錢一千圓に往三圓八十五錢と戾一錢見ざ仁ノ兩建な同じ丸の賈り付けを極めたが手強み八十四錢と戾したが主力筋の戾手控へに頗る閑散な場況を呈して打止

後場 前場小堅い氣先後場も一二三圓八十錢臺へ保合續に始まつたアト小刻みを呈し一段の靜氣なくしも双方揉み合ひといふところで引延びない場面であつた

揉み合ひ後安

廿日積み契約米

三十日總督府は本年十一月中の朝鮮米穀移出實績三百石を[illegible]

出廻意外に早し

昨今移出されて居る玄米は今月十日乃至二十日積みの契約で賣込んだ米が賈附先の倉地から意外に早く出廻つて來る爲め已むを得ず積出しを行ふて居る向が多い、斯く賣附商が契約期日より早く積出し過ぎると云ふ事は如何に新穀季と雖も滅多に例のない現象であつて産地の賣物が如何に潤沢であるかが窺知されるのである此の點から考へても米は未だ高い時期に達してない事が看取せられるのみならず斯かる傾向は本年内には必ず手當米一巡で買附を見ると移出は年と共に商人は年末へ進まないだらう

期米

[illegible]

上放れ市況

京城 穀物依然新增し精米筋は白米賈行良好と共に良品井越品にして丸千三等廿二圓七十錢四等廿三圓廿錢地搗玄米上廿四圓九十錢一等白米十九圓白米廿四圓較良六錢六厘在米補六錢三厘大豆相山十四圓長湍十四圓穩殺十四圓

仁川 丸千角千三等二十三圓八十錢丸千四等二十二圓八十五錢二十四圓六十五錢[illegible]

十二限手當米五萬石に達す

當地筋商人が當地十二限り手當米として現在買約の石數は迫間商店の四千石髙杉商店二千石其他村上、杉野兩店の契約してゐるのを合すると小一萬石に達する模樣であるが、これに群山、大郎よりの買付けは二萬五千石と目され十一限渡米の殘數一萬石を加ふると十二限渡米は五萬石に達するであらうといはれてゐる

群山米買付け
湖先一派

今朝群山から米仁せし某氏は曰く昨地買方主力の湖先一派は前月の中旬以來熊々店員を群山に派遣せしめ十二限の手當米買付けを秘密裡に行ふて居ろが既に買約の成立せし石數は二萬五千石以上に達する模樣であるさうして未だ倒安ものがあれば幾等でも買付を爲すと云ふ事であるから湖先一派は此の十二限に對し十一限の渡米殘りを合せ買方一派が豫想の以外の實彈を突き付ける計畫でないかと想像せる向が多かつた云々

仁川各店倭合（單位百石）

當限賣方	丸イ一	▲九福二▲金
同買方	丸サ二七▲丸玉五▲え九	
中限賣方	金太一四二▲丸玉五七▲丸大四▲丸福七	
同買方	丸イ一二五▲丸ウ一三	
先限賣方	金太四▲丸大二▲丸マ二九▲丸福二五▲	
同買方	丸イ二八▲え九一八▲丸	

株式（二日）
京取短期

銘柄		寄付	大引	高値	安値
京取	前	[illegible]	[illegible]	[illegible]	[illegible]
	後	[illegible]	[illegible]	[illegible]	[illegible]
鐘新	前	[illegible]	[illegible]	[illegible]	[illegible]
	後	[illegible]	[illegible]	[illegible]	[illegible]
大新	前	[illegible]	[illegible]	[illegible]	[illegible]
	後	[illegible]	[illegible]	[illegible]	[illegible]
久原	前	[illegible]	[illegible]	[illegible]	[illegible]
	後	[illegible]	[illegible]	[illegible]	[illegible]
東新	前	[illegible]	[illegible]	[illegible]	[illegible]
	後	[illegible]	[illegible]	[illegible]	[illegible]
仁取	前	[illegible]	[illegible]	[illegible]	[illegible]
	後	[illegible]	[illegible]	[illegible]	[illegible]
同新	前	[illegible]	[illegible]	[illegible]	[illegible]
	後	[illegible]	[illegible]	[illegible]	[illegible]
安取	前	[illegible]	[illegible]	[illegible]	[illegible]
	後	[illegible]	[illegible]	[illegible]	[illegible]
朝紡	前	[illegible]	[illegible]	[illegible]	[illegible]
	後	[illegible]	[illegible]	[illegible]	[illegible]
三新	前	[illegible]	[illegible]	[illegible]	[illegible]
	後	[illegible]	[illegible]	[illegible]	[illegible]
殖新	前	[illegible]	[illegible]	[illegible]	[illegible]
	後	[illegible]	[illegible]	[illegible]	[illegible]

算定と日步

銘柄	算定	日步	代引
京取	[illegible]	[illegible]	[illegible]
大新	[illegible]	[illegible]	[illegible]
鐘新	[illegible]	[illegible]	[illegible]
仁取	[illegible]	[illegible]	[illegible]
同新	[illegible]	[illegible]	[illegible]
安取	[illegible]	[illegible]	[illegible]
東新	[illegible]	[illegible]	[illegible]
殖新	[illegible]	[illegible]	[illegible]
朝紡	[illegible]	[illegible]	[illegible]
三新	[illegible]	[illegible]	[illegible]
久原	[illegible]	[illegible]	[illegible]

出來高

短期 [illegible]枚　長期 [illegible]枚　累計 [illegible]枚

大株長期

銘柄	寄付	大引
京取	[illegible]	[illegible]
大新	[illegible]	[illegible]
鐘新	[illegible]	[illegible]
東新	[illegible]	[illegible]
仁取	[illegible]	[illegible]
安取	[illegible]	[illegible]

大株短期

銘柄	前寄	前引	後寄	大引
大株	[illegible]	[illegible]	[illegible]	[illegible]
同新	[illegible]	[illegible]	[illegible]	[illegible]
久取	[illegible]	[illegible]	[illegible]	[illegible]
同新	[illegible]	[illegible]	[illegible]	[illegible]
郵船	[illegible]	[illegible]	[illegible]	[illegible]
同新	[illegible]	[illegible]	[illegible]	[illegible]
鐘紡	[illegible]	[illegible]	[illegible]	[illegible]
同新	[illegible]	[illegible]	[illegible]	[illegible]
日電	[illegible]	[illegible]	[illegible]	[illegible]

東株短期市場

銘柄		寄付	大引	高値	安値
大新	前	[illegible]	[illegible]	[illegible]	[illegible]
	後	[illegible]	[illegible]	[illegible]	[illegible]
鐘新	前	[illegible]	[illegible]	[illegible]	[illegible]
	後	[illegible]	[illegible]	[illegible]	[illegible]
久原	前	[illegible]	[illegible]	[illegible]	[illegible]
	後	[illegible]	[illegible]	[illegible]	[illegible]
東新	前	[illegible]	[illegible]	[illegible]	[illegible]
	後	[illegible]	[illegible]	[illegible]	[illegible]

期米（二日）
▲仁川

	當限	中限	先限
前場（一）	[illegible]	[illegible]	[illegible]
（二）	[illegible]	[illegible]	[illegible]
（三）	[illegible]	[illegible]	[illegible]
（四）	[illegible]	[illegible]	[illegible]
（五）	[illegible]	[illegible]	[illegible]
（六）	[illegible]	[illegible]	[illegible]
（七）	[illegible]	[illegible]	[illegible]
（八）	[illegible]	[illegible]	[illegible]
（九）	[illegible]	[illegible]	[illegible]
（十）	[illegible]	[illegible]	[illegible]
後場（一）	[illegible]	[illegible]	[illegible]
（二）	[illegible]	[illegible]	[illegible]
（三）	[illegible]	[illegible]	[illegible]
（四）	[illegible]	[illegible]	[illegible]
（五）	[illegible]	[illegible]	[illegible]
（六）	[illegible]	[illegible]	[illegible]
（七）	[illegible]	[illegible]	[illegible]

解合値段 [illegible]　取組高 [illegible]　出來高 [illegible]

●東京

	前場（先）	後場
（一）	[illegible]	[illegible]
（二）	[illegible]	[illegible]
（三）	[illegible]	[illegible]
（四）	[illegible]	[illegible]
（五）	[illegible]	[illegible]
（六）	[illegible]	[illegible]
（七）	[illegible]	[illegible]

●大阪

	前場	後場
當 寄	[illegible]	[illegible]
止め	[illegible]	[illegible]
中 寄	[illegible]	[illegible]
止め	[illegible]	[illegible]
（一）〜（十）	[illegible]	[illegible]

引アト 八十錢

●兵庫・●下關・●桑名

	前場	後場
兵庫 先限寄付	[illegible]	[illegible]
止め	[illegible]	[illegible]
下關 先限寄付	[illegible]	[illegible]
止め	[illegible]	[illegible]
桑名 先限寄付	[illegible]	[illegible]
止め	[illegible]	[illegible]

期内延べ（二日）

●釜山・●大邱

現物穀良都 出來高 [illegible]

	寄付	大引	高値	安値
十二月	[illegible]	[illegible]	[illegible]	[illegible]
十一月	[illegible]	[illegible]	[illegible]	[illegible]
一月	[illegible]	[illegible]	[illegible]	[illegible]

●群山

	寄付	大引	高値	安値
十二月	[illegible]	[illegible]	[illegible]	[illegible]
十一月	[illegible]	[illegible]	[illegible]	[illegible]
一月	[illegible]	[illegible]	[illegible]	[illegible]

現物丸七三等 四等 出來高 [illegible]石

●大阪棉花・●大阪綿絲・●横濱生絲・●鎭南浦

[illegible]

京城手形交換高（二日）

枚數 [illegible]枚　金額 二二四五、九七八、三一一錢

鮮魚

▲京城▲タイ六〇▲小ダイ一五▲車エビ七▲カジキ八〇▲ブリ二〇▲ヒラメ二五▲サバ一三▲サワラ五〇▲アヂ一二▲コノシロ一七▲ヒラメ二〇▲タコ一八▲ニベ一四▲マナカツオ二八

東京現株

銘柄	前日	大引
東株	[illegible]	[illegible]
同新	[illegible]	[illegible]
鐘紡	[illegible]	[illegible]
同新	[illegible]	[illegible]
東拓	[illegible]	[illegible]
日石	[illegible]	[illegible]
富士紡	[illegible]	[illegible]
諸毛	[illegible]	[illegible]

安東株式

仁 一等白米	[illegible]
安 東 株 式	[illegible]

市中米値標準

丸キ四等米	二三圓二〇
白米（百斤）	一九圓〇〇
仁 一等白米	二六圓四〇

東京深川在米

二日現在高は二十九萬九千百九十二俵と前日の在米高に比較して二千七十七俵の増加である

大阪市在米

二日現在高は九十四萬六千五百九十俵で前日の在米高に比較して三萬三千四百五十七俵の大激増を示すに至つた

仁川穀物出入（二日）

	移出	移入
白米（叺）	[illegible]	[illegible]
玄米（叺）	[illegible]	[illegible]
大豆（叺）	[illegible]	[illegible]
同 二斗入（叺）	[illegible]	[illegible]
玄米（叺）	[illegible]	[illegible]
大豆（叺）	[illegible]	[illegible]

京城穀物組合建値

▲外米 ミートン植地精二〇、九〇▲當地精二〇、一〇圓貫米二〇、六〇▲粟 満洲二一、四〇▲白豆一二、〇〇▲粟天一二、〇〇▲満洲一〇▲大豆 朝鮮物一七、七〇▲小豆 朝鮮物六、六〇▲綠豆（朝）一二、七〇▲胡麻（滿）三一、〇〇▲高粱九、二〇▲在子一四、〇〇▲小麥（沙連陰三四）一六、九〇▲一等白米一八、一〇▲福白米 朝鮮物三〇、〇〇

六圓一錢白米二十六圓四十錢、大豆仙十四圓五十錢水原二十二圓五十錢溝州十三圓二十錢忠淸二十三圓五十錢滿州十三圓十錢見當を唱へ前日より保合み市況であつた

海坊主お百（うみぼうずおひゃく）

〔二十三〕

丘　涙之助

石井滴水畫

金「お前さん、にや銀の事だが、まアいふだけの事はいつてあげやう。あの女はお前十四五日前から、刻み煙草に白粉を塗つたり何かしやアがつて浪兵衞も又金を持つて居たと見えて、着物をこしらへてやつたり、酒を買つたり、二人で朝から晩まで酒を飲んで居たが、二人が出來合つたナと思つて居る内に、誹謗の女郎と夜逃げをして仕舞やがつたさうかい。お前さんの娘ッ子ちやなくて嬉だつたのかい」四『へえそれは何うも……』といつたが、四郎兵衞余りの事にぼんやりして居る。金『何だね、隣同士で住んで居たが、何だか浪兵衞てえ奴は途方もない奴だと思つて居たんだ、あの男は四十三でにがみ走つた美い男、娘から見りやお爺の親はへうたんに目鼻だ』四『これは情ない女房を取られた上、酷の棚下しまでされちや了聞に合ませんだが顔何うしませう』金『何うするッたつて仕方がねえ、お前さんの大きな女房なら、何だつて欲しいてるつたんだ』『そりやもう、留守がいてあるくとおどかされるから、紙屑を買つてあるくのが一番だ」四『有難うございます、これはどうもよい事を教へて下さいましたそれちやアさういふ事にいたします』とこれから安宿を選んで身を寄せ、鐵砲笊に秤籠を買ひ込んで四『屑はございい』と市中を買つてあるく、蟲ではございません、屑はございますといつて買ひに來るが、さういふ者を相手にして一生懸命に働けばどこへでも入る事が出來る、頭中に食を屆て居て、兵衞は仕事の傍ら江戸の市中をあるいて居る眼になつて江戸市中をあるいて居ると、何しろ江戸は四里四方、大阪から出て間のない四郎兵衞には容易にさがし當てられるものでありません」四『私は我事の暇の御用ありませんか』取り越ご行末のことを考へて、四郎兵衞は遣々夜も寝られなくなりました。それも

心配にございますから一緒に甲府へつれていくと申しました所、重兵衞さんの申しますには、俺が確に預つた娘だから心配はいらねえと申しましたので、私も安心をして出かけましたが……金『飛んだ者に婿アを預けたものだ、それも一日や二日なら兎も角、幾日經かゝつたね』四『甲府で逗留をいたしましたから十六日ばかり留守にしました』金『若い女房を他人に預けて十六日も帯守にする奴があるものか、しかし江戸に居るにやちがひなからうと思ふ』四『江戸はどこにをりませうか』金『そんな事を俺が知るものか、まアきつと江戸に居るだらうと思ふからさがして見なせえ』四『これからさがして見つかつたら今度は放しません、かういふ具合に胸倉をつかまへて……』金『これ、何をする、俺の胸倉を取つてどうするんだい』四『オヤこれは飛んだ失禮をいたしました御勘辨をなすつて……』金『だがお前、江戸をさがすつたつて金はあるかい』四『はい、金は十四五兩持つてをります』金『ふむ、これから二人を世帯しあるいて一年目にさがし當てるか、二年目につかまへるかそこの處は判らねえ、持つて居る金は限りはあるんだから、何とか食つて行かれる工風をしなければ

の酒を飲むのでなく賑しい安酒を呷りつゞけるので、以前から中風の氣のあつた身體、鐵々病氣が重くなつて、段々と歸子が狂つて來ました、或日、深川の方へ商ひに出て、櫓下十二軒をあるきながら四『屑い〳〵』と觸し行くその聲すら中風の爲に出ないやうになり天窓脇よろしくといつた格好をしてあるいてゐると、鬢付の若者連中が甲『見えねえなく』『あれく〳〵櫓下の綺麗な鼠アあの他は粹はねえな、年頃といひ縹緻といひ、申分のねえ女だ』乙『さうだなア、あれが評判の湊屋の小さんかい、美しい女といふものもあるからうと、大抵にもあの女ばかりは敵がねえなア』丙『金くだ、更に評判されるだけの事はあるぜ』と何かワイ〳〵いつて居るのが耳に入つた四郎兵衞、ハテどんな藝妓だらうと何心なく、向ふから來た女を見ると、蔭はかへても蓋らないのがおもかげ、まぎらふ方ない若吉でありましたから、躍り上つた四郎兵衞四『ヤアお百……』といひながらヨチ〳〵駈出したので、若者連中が驚いた甲『おや〳〵あの屑屋を御ろ、色氣狂ひかも知れねえぜ』乙『ヤツ、小さんの方へかけ出して往きやがつた』

京城日報
京城府太平通一丁目　發行所　京城日報社

陪審制度の一大文獻
上畠益三郎著
カイヨー夫人之獄
品切の處再版出來

本書は陪審制度の文獻として朝野法曹の間に唯一無二の寶典であると同時に智識階級の人々にとりては實に興味津々一たび讀み初めたら讀み終らねば承知出來ぬと云ふほど面白い好讀物です。寢食を忘れるとは形容詞にあらずして本書を讀む人の實感實況であります。多數の名士何れも申合せたやうに非難讚歎に寄せられましたが、何は最近の東京日々新聞の所載に油百相撲の名話として左の一節がありました。
『少し眼を惡くしてねえ、この頃はやるんださうだ、急性結膜炎とかいつたけ―僕の知人でねえ大阪の辯護士をしてゐる上畠君から此の間「カイヨー夫人の獄」といふ著書を送つて異れてねえ、そいつを讀み出したんだよ、それが面白いのなんのッて、實に近來にない興味を持つてねえ夜おそくまで讀んだもんだ、處でねえ―この眼を惡くしたのさ。』云々
と、この高橋氏の批評さ加減より推しても今日が如何に面白いかおわかりになるでせう。今や燈火親しむべき秋、大方諸賢に興味と實益とを遺憾なく兼ねた本書の御一讀を是非お奬め致します

第一冊	（緒編）	『紙數一四五頁』	定價一、〇〇
第二冊	（公判第一日）	『紙數一七五頁』	定價一、〇〇
第三冊	（公判第二日）	『紙數二五〇頁』	定價一、〇〇
第四冊	（公判第三日）	『紙數二三〇頁』	定價一、〇〇
第五冊	（公判第四日）	『紙數二八六頁』	定價一、五〇
第六冊	（公判第五日）	『紙數二一三頁』	定價一、〇〇
第七冊	（公判第六日）	『紙數一九一頁』	定價一、〇〇
第八冊	（公判第七日）	『紙數二九九頁』	定價一、〇〇
第九冊	（公判第八日上）	『紙數二〇九頁』	定價一、〇〇
第十冊	（公判第八日下、論編、附錄）	『紙數二一三頁』	定價一、〇〇

●菊判全十冊　定價金十八圓也　送料（內地六三、滿鮮九〇）（內容見本進呈）

送料各十二錢

親族法總論　大阪地方裁判所部長 法學士 和田于一著
婚姻法論　大阪地方裁判所部長 法學士 和田于一著
親子法論　大阪地方裁判所部長 法學士 和田于一著
民法講話　大阪地方裁判所部長 法學士 和田于一著
商法講話　大阪地方裁判所判事 法學士 和田于一著
國際民商法撮要　關西大學教授 佐々穆著
破產法講話　大阪控訴院判事 竹野竹三郎著
和議法原論　大阪控訴院判事 竹野竹三郎著
日本モラトリウム法論　大阪控訴院判事 竹野竹三郎著
辯護士道德論　辯護士 法學士 入江園太郎著
不法行爲論（第一卷）　辯護士 法學士 入江園太郎著
戶籍法釋義　判事、法學士 子安　著
法律講話集　辯護士　之助著
不動產登記法釋義　前大阪區裁判所登記主任 肥森啓著
商業登記手續總攬　前大阪區裁判所登記主任 肥森啓著
特別登記手續　前大阪區裁判所登記主任 肥森啓著
耕地整理登記手續　前大阪區裁判所登記主任 肥森啓著
現行登記法令輯覽　前大阪區裁判所登記主任 中安作次編
供託法要論　大阪供託局長 木下定次著
供託商釋義　鈴木久吉共著
競賣法手續　辯護士 山崎有信 小竹東治 共著
國稅徵收手續　大阪稅務監督局 北村三郎著
特許法令集　大日本特許協會 川端　編
工場法解說 附關係諸法令　法學士 上田四七二著
商業帳簿の法律問題　三菱 大住達雄著
株券と社債券　辯護士　太郎著
手形法講話　辯護士 平尾兼平著
訴狀一定申立文例　辯護士 平尾兼平著
時效法規と時效判例集　辯護士 平尾兼平著
民事訴訟法要旨集　辯護士 平尾兼平著
民事訴訟法　判事、法學士 上田　著

發行所　大阪市北區曾根崎上三　振替大阪二九七二一番　電話北一六七五・二三二〇番　巖松堂京城支店　京城鐘路一丁目　◇京城本町二丁目　大阪屋號書店

乘兒の爲めに尋常小學校五年生六年生高等一二年生父兄（及び生徒）諸君に御知らせ致します廣島高等師範學校の先生方が熱心に研究せられて生れた他にルイのナイ學習書であるホントウに研究しホントウに力を伸したい方は直ぐ試して御覽すぐ優等の成績を得られます

廣島高等師範學校訓導　菊地勝之助著
學習と受驗 地理の新研究
廣島高等師範學校訓導　菊地勝之助著
學習と受驗 國史の新研究
廣島高等師範學校訓導　野澤正浩 北川若松 共著
學習と受驗 理科の新研究
廣島高等師範學校訓導　中野恭一監修
學習と受驗 算術の新研究
廣島高等師範學校訓導　野澤正浩著
學習と受驗 國語讀本の新研究
廣島高等師範學校訓導　菊地勝之助著
（尋常五年用・尋常六年用・高等一二年用　定價各四十五錢・各三十八錢　送料各四錢）

文學博士　保科孝一先生監修
小學國史附圖
定價金九十錢　送料金十二錢

熟語詳解
模範自習辭典
發行元　大阪市南區安堂寺橋通三　振替口座大阪一四六一番　立川書店

自動車の事なら何んでもわかる（質問券附）
重森文彥先生著
第三版大增補
最新知識
自動車寶典
四六上製　説明圖二六〇圖　六四〇頁　定價三圓五十錢　送料二十七錢（代金引換御申込の方は送料共）
（電氣裝置詳細解　運轉手試驗問題の研究）（初版再版御購求の方へ增補分無代送呈いたします。愛讀者券にて御通知を乞ふ。）
●自動車の徹底的に指導する唯一の名著●
本書は自動車營業本位の立場から各種自動車の構造、運轉法、取扱法、故障修繕法等全般に亘つて幾多の實例を示し、明なる圖解と相俟つて最も要領よく說明を加へ、尚各項目毎に分類表一覽表、比較表等を附せ讀者の智識を確實ならしめ且つ總括的智識を貯へ得るべく心血を注ぐ
運轉手試驗に合格するに必らず一書見よ
重森文彥先生著
タクシー自動車の計畫と營業の知識
四六判總布製　定價貳圓　送料十八錢
（附錄）（一）フォード自動車の解說（二）電氣裝置及裝置圖解（三）運轉手試驗問題の研究（四）取締規則及願屆一式（五）自動車用語辭典

濱野知三郎先生增訂
手紙の文句に困つた時思ふ文句が何んでもわかる
模範作例 書翰大辭典
附 ペン毛筆書簡用語の書方
本書の內容と體裁　菊判半截形總布製　本文二千三百八十頁
定價金二圓二十錢　送料十八錢　代金引替
本書は日常使用する手紙を始め祝賀弔問狀に必要なる手紙を一千三百八十頁の大冊に悉く全部六號活字にて一々手紙の雛形となる範文や文例を豐富に掲げ何んな時でも自己の思想を自由に見出し得る
新時代の勝利者は巧妙な手紙を書く技術に通曉せねばならぬ
發行所　大阪市東區淡路町三　振替大阪一二三六番　文友堂
今直ぐハガキで御注文次第代金引替にて御送付す

代議士田中讓氏序
日本大學講師 長谷川鉞次郎氏新著
昭和日本の文化
菊判形最上質紙裝幀優美堅牢
行詰れる日本？ 昭和時代に於て解決すべき多くの問題を如何に打開すべきかを知れ？
本書は我國の現狀を各方面に亘つて研究し昭和新時代に於ける日本文化の方向を世示せるものにて、著者の最も得意とする經濟學史を始め其他百般の適切な問題に就て歷史的研究の基礎の上に世界進步の狀勢と最近思想界の傾向を參酌し將來の日本文化を創造すべく現實の問題に就て蘊蓄を傾倒してをる思想善導の第一線に立つ人々の必讀すべき書である

今井貫一先生序
長谷川鉞次郎先生著
世界を背景とせる
日本現代史
四六判三七〇頁ポプリン裝幀函入　定價金貳圓六十錢　送料十二錢

和泉明先生著
商品と購買慾の研究
四六判二四〇頁　定價金壹圓六拾錢　送料十二錢
出版元　大阪市西區　振替大阪九五二三番　文翫堂書店

北村吟原註　猪熊夏樹補註　藤井乙男先生序　有川武彥先生校訂
增註源氏物語湖月抄
上卷（首卷及桐壺卷ヨリ明石卷マデ）出來　定價金五圓　送料內地二十四錢
菊判總クロース上製函入　紙數九百五十餘頁
◎斯界の權威藤井文學博士序文の一節
…今回弘文社より發行した本書は嘗て猪熊夏樹翁が小補した複刻本に據り更に詳釋を正して讀み易く、諸說をも加へ、假名づかひ、句讀を正して讀み易くしたのでいよ〳〵便利なものとなつた。今後も尚幾多の註釋書が出るであらうが何人も此の湖月抄を參考書として除外し得ないであらう、
◎古註の殿堂たる湖月抄を增補校訂して現代及將來の讀物たらしめたのが本書である。
內容の面目一新！ 從來の湖月抄と同一視する勿れ!!
中卷・下卷近刊

今泉定介先生著
改版平家物語講義
菊判クロース製函入　各冊約五百七十頁　上下二卷　定價各一冊金參圓　送料各一冊金十八錢
特に文檢受驗者には必須の參考書である　內容見本進呈

嚴密校訂　昭和改訂版
◇平家物語は、我が文學史上に於て、保元、平治、太平記物と共に四大軍記物と稱せられ、殊に『平家』は鎌倉文學の第一であり日本文學の代表作の一つである。
◇『平家』は亦國語解釋の淵源に最適のものであるが故に高等諸學校入學試驗準備に必須のものとして多數の學生に熟讀せられてある。
◇『平家』の持つ純情、美と雄大な詩とは、亦近代人に多くの崇拜者を得て、寧ろ將來の文學の基たらんとする傾向にある。
◇本書『平家』註釋中拔群のものとして定評ある處であるが、關東震災に本書が類災に逅ひ、爾後幾多の書店は如何なる事情か、校正杜撰、誤植脫字多數にて忍び難きものを發行し…完全なる今泉先生の『平家講義』を刊として世に送り出したのである。

井上賴文先生著
增訂徒然草講義
菊判クロース上製函入　五百七十二頁　定價金參圓　送料內地十八錢
◎現今徒然草が高等程度の入學試驗に多く用ひられるのは、中學卒業の國語解釋力の標準を徒然草の語詞章句を解釋し得る位置に置いたからです。
◎本書は校正嚴密なる本文と、難語解と、譯文と、それから最も妥當なる短評から成つてゐて、學習に最も便宜な形式に出來てゐる。
◎著者の博學はこの難語解をして豐富明快近來無比の完璧なるものたらしめてゐる。
◎內容は既に世に定評あり、玆に改版菊判形として刊行し最も讀者に適す。乞ふ一本備へられんことを。

高島平三郎先生著　「內容見本進呈」
精神修養
逸話の泉
修養は人格を生む、人格は偉大なる人を作る、人格者たり偉人たらんとするものは常に修養に勉めざるべからず。
本書は修養書中の白眉たるを以て是非家庭に一本を備へよ。
◎著者は斯界の權威なり
高島先生は稀に見る高潔の人士にして常に靑少年の訓育に力を盡されてゐることは普く世人の知る所であるが先頃さいべりや丸船上にて畏くも先帝陛下御幼時の御追憶談を親しく承り浴せられたのは實に先生である。秩父宮殿下に御話し申上ぐる光榮を有せられたる此の榮譽ある先生によりて古今東西聖偉人の逸話を聞く、何んか感激奮起せざる者やあらん
◎一般學校、圖書館、軍人、青年團、教育家、宗教家、各家庭の必備すべき寶典なり。
四六判クロース上製函入　天金金文字入　紙數各八百四十餘頁　定價（各一卷）金參圓五拾錢　全六卷特價金拾九圓　送料（各一卷）內地金拾八錢　鮮臺金五拾五錢

日本編（上）	全一卷
日本編（中）	全一卷
日本編（下）	全一卷
婦人編	全一卷
支那編	全一卷
西洋編	全一卷

發行所　東京市下谷區御徒士町一丁目　大阪市東區備後町二丁目　弘文社

安全保障委員會で日本代表聲明を發表

平和解決の二點をあげて 委員會の使命を說く

【ジュネーヴ一日發】安全保障仲裁委員會は一日より開催された、同委員會で日本代表は左の如き趣旨を聲明した

國際安全保障は主として一、戰爭を防止し係爭中の各種紛爭を平和的に解決せんとする國際聯盟の努力、二、被侵略者に對し與へ得る國際聯盟の手段的援助の二點にかゝるものである、從つて本委員會はこの方面に力をいたし地方的並に一般的保障計畫を設定せねばならない

戰爭防止の覺書を提出

勞農露國の代表から 軍縮準備委員會に

【ジュネーヴ一日發】軍縮準備委員會勞農代表は一日同委員會に十一ページにわたる、來るべき大戰の參加を豫斷せる戰術的戰爭防止の覺書を提出した、右覺書は世界大戰の責任問題に關する列強間の討論を批判した

右は戰爭の眞の原因を求めんとするものにあらずして戰爭の口實を探究するに過ぎず

と概論し

過般世界大戰の物質的費用を二千四百七十九億二千二百萬弗と見積りたる外、歐洲人の私有財產に於て受けたる、間接損害を二百九十九億六千萬弗、船舶損失六十八億弗と算定し、轉じて勞農聯邦の軍備に言及して、同國武裝兵員は現在五十六萬二千名にして帝政時代の百卅五萬と比較し、更に世界大戰の戰勝國は大戰後十一億八千三百萬の增徵を行ひ主要國家の軍備總額は十四億二千四百萬ルーブルの膨大を來したと、列國軍備膨脹と對照してゐる、更に世界大戰に於ける死傷者數及戰後復舊と閑和を列記して、世界は彼の大慘事をなめたるに拘らず依然として狂熱的に危なる軍備を支出してゐると斷定し、而も一方に於て國際聯盟は夢想的希望を復活せしめつゝありと冷笑し、更に轉じて聯盟會議以來巡洋艦、潛水艦、水雷艇、水上飛行機の建造競爭を指摘し日、英、米、佛、伊各國は千九百二十七年度に三十七隻の建造を了へたる上、百八十一隻の建造計畫を決定してゐると述べてゐる

安全保證委員會に

英代表の提案

【ジュネーヴ一日發聯合】一日の安全保障委員會においてギリシャ代表ニコラス、ポリチス氏は一九二四年ジュネーヴにおいて協定された平和議定書に對する各國の反對理由を各國の委員會で審議せんことを主張した。

御大禮

御日取決定 十五日の委員會で

【東京電話】御大禮御委員會は來る十五日の會合を最後として解決し大禮道具準備の整理をまつて大禮使の正式任命となる筈である。この十五日最後の會合は午後一

米國駐支公使マクマレー氏夫妻

本國から歸任の途二日夜京城通過北行した(寫眞は京城驛で)

代議士などにわしはならぬよ

北京からの歸途 大谷尊由氏は語る

[illegible]のため北京に居る兒谷光瑞氏の下に相談に行つた爲々噂されてる問題の人大谷尊由氏は二日午後八時四十分[illegible]

本願寺から絕對卅名當選させなければならないといふ風評等は皆誤傳でわしとしては打つて出るといふものは斷じてないさ、無論卅名であるが目下のところ[illegible]

滿洲取引所依然官營

首相言明す

【大連特電】滿洲取引所民營に反對[illegible]を表明して大連取引所および[illegible]との關係、開原[illegible]合、その他關係者より[illegible]あつた所、東京中の兒玉關東長官とも田中首相と會談の結果、民營に移行するも現下の狀勢に鑑み當分官營のまゝ據置くとの言明を得た旨電報に入電あり、よつて取引所關係者は非常に喜んでゐる

朝鮮私鐵令改正案

年內決定困難

【東京電話】朝鮮私鐵の補給年限を擴張し資本金額の二倍に限度を擴張すべき朝鮮私設鐵道令改正案は目下拓殖局にて審議中であるが、種々な關係から本年內に右決定は困難と見られてゐる

藤子首相を訪ふ

【東京電話】後藤新平子は二日午後一時十分首相官邸に田中首相を訪問、日露漁業問題その他の懸案について打合せをなした

單獨整理に政府も援助

政府側懇談會で田中首相の報告

【東京電話】政府は二日閣議において十五銀行にして誠意を以つて單獨整理を行ふ上は政府も相當の援助をなすべしと決定、田中首相は二日三時より官邸に會合された十五銀行關係者と政府側懇談會の席上でその旨報告した

整理案

日銀で調査に着手

【東京電話】三日の十五銀行整理に關する政府および[illegible]において田中首相は前記の如く十五銀行にして誠意ある整理案を提出するにおいては政府も相當援助を辭せずと政府の意向を報告した[illegible]頭取は鄉、西野、中川案の折衷案を提げて日銀に於て直に調査を開始せしめることゝなつた

十五の整理も一段落

田中首相談

【東京電話】田中首相は[illegible]十五銀行の[illegible]して來たから政府も出來る限り[illegible]自分の手で行ふに至る[illegible]關係も一段落となつた次第である

整理案の要項は左の如くである

一、本年度の私設鐵道補助七百萬圓
一、未拂込金の徵收
一、藏族の財產を整理資金として借入るゝ計畫は放棄
一、宮內省よりの預金一千萬圓を[illegible]ふこと
一、預金切捨てを爲さず十ヶ年賦に拂ひ戾す
一、日銀特別融資額八千萬圓

なほ日銀が特別融資するや否やは疑問であるが七千五百萬圓程度に減額されても敢て單獨整理に支障はない模樣である

左近義弼氏入城

(二日夜入城した(寫眞は京城驛で))

青山學院教授の同氏は學生數名を引率し基督教傳道のため

國民黨執監會議

領袖上海に集る

【上海二日發聯合】第四回國民黨執監委員會準備會議はいよいよ三日から開かれる事となり國民黨が大同團結の機運に向ふか或は現在の分裂狀態を持續するか決定されるのである、國民黨各領袖は陸續々上海に集合してゐる

打通線全通と朝鮮 (完)

舞臺は廻る

なほ地をかへてこの問題を觀測してみる。吉林省は東三省の關係がゆるんだ時において常に武裝挑源な觀みるに宛然な獨立國である。何となればそれは日本との關係を圓滿にしてさへおけば、東方陸路方面よりの憂患は絕對にないからである。從つて省境の守りは遼寧と、黑龍江省に對してのみ備へれば充分であるはずである。又黑龍江省の對策者にしてみた處が、自省內の物資を鐵山鐵に出すことが齊天齊黑鐵道者の富力を增加することであり、齊天省の對鐵者の富力增進が自分の地位安全を齎すのとなるならば、自己防衞の爲め自衞策として「支那の如き國家組織」に極めてゆるやかな國としては、よし他國の港であらうとも、これを鮮か、或は北鮮のうちの一つを選んで出すことを最も希望してゐるべきは當然といはねばならぬ。そしてその場合北鮮の港は運距離といふ點において最も有利である。

尤も北鮮の港に出すことは運路を吉林省に求むることになるが、それは東支線にだつてそうであり、そして最に遼寧省をとらへてみた場合は、吉林省內を取れば、南滿と同じ理ではない。東支鐵に出すことは[illegible]

しかしそれは以つて黑龍江省當局の[illegible]本の地位を脅かすべき性質のものではない。鐵道により遼寧省に如何なる關係がよし吉林省に[illegible]ても最も得策となるのである。

そこに黑龍江省當局者と我民族の利害とが完全に一致する。かくて一つ一つに切り放された支那の各鐵道路の勢力[illegible]

やゝもすれば黑龍江省當局の力を過用されて[illegible]おそれがある。ゆゑに黑龍江省當局の面からみれば支那內部の力の牽制から遁れても北鮮の港に出すことが最も得策となるのである

ばならぬだらう[illegible]南より進む滿鐵と相共に[illegible]北鮮より進む新政策の吉林および黑龍江省の統轄權把握者との握手、吳海路の合作と滿鐵の二人とわれ等との握手が必要とされる時代が來なくてはならぬ運命になつてゐないと誰かいひ得やうか、その完全な握手が出來た時に私のいふ所のこの鐵路の夢の實現は容易な計畫に見るべきものである

これを僞鐵道とするか、日支合辦とするかは鐵道經營の問題として論から。私はこの鐵道の時を八百マイル、距離の[illegible]一マイル平均三千萬圓を要するとしても三千

つて居るが、こゝには單にたゞその必要を述べ[illegible]するに止めて置く、よし四海を[illegible]笑はゞ笑へ、よし四海をあげて私をあざけるとも一片耿たる將來を思ふ民族的精神の上に立ちて私はたぢろがないであらう。

またこの外北鮮と北滿とを結ぶ鐵路、例へば穩城と敦化、敦化と海林、穩城、汪清、寧安、海林をつらるる線、圖們よりの琿春を經てコリスクに達する線及、ポセツト灣との關係より、更に轉じて鐵線の鐵港軌安、臨江の兩方面より通化を目指して進む鐵道通化から海龍、興京に達する鐵道等についても論じてみたいがあまり長くなるから他日に讓ることにする(終り)

……島根生

和議法成立の分は

十日頃から支拂を開始する 藤相から閣議に報告

【東京電話】二日の閣議は午前十時から首相官邸に開かれ田中首相、まづ三土藏相より休業中銀行各行とその預金者との間に協定進行し和議成立に達したるものはその預金者に對し預金支拂を開始する事としたと述べ、十五銀行問題については本日午後四時各方面の意見を求めて田中首相より十五銀行に[illegible]日銀に於て直に誠意を見せしめることゝなつた

ラグビー

最初の犧牲 帝大の西岡選手

【東京電話】一日神宮競技場に於て行はれた東大對慶應のラグビー戰で爭ひのフォアセード[illegible]は二日午後[illegible]負傷し[illegible]

こゝも又修羅場

熊本縣會二日目

【熊本電話】熊本縣會二日目は二日午後一時からはじめ縣當局者の豫算説明を行ひ昭和銀行より[illegible]

東京市會大亂鬪を演ず

市長不信任から 兩派の議員連が

【東京電話】東京市會は前日に引續き二日午後二時十五分より開會、市長不信任案を以て開會したが反市長派は[illegible]大亂鬪を演ずる[illegible]

ちストーブの火が燃え上らんとして火事騷ぎまで演出し議場は一大修羅場と化したが漸く知事を場外に追出し事なきを得た民政派議員はその後午後三時に至り引揚げた

荷主の反對は全然杞憂だ

運送合同有志が聲明書を發表する

運送合同有志會では二日午後聲明書を發表した

地方稅賦課規則改正

京畿道では昭和三年度から地方稅賦課規則を一部改正する事になり左の件を道評議會に附議するはず

第一期 四月末日限
第二期 十一月末日限

理由

現行戶稅の第二期分納期九月は地方經濟上適當ならざるを以て農作物收穫期たる十一月に之を改正せむとす

恩給特別會計豫算

昭和三年度の京畿道地方費恩給特別會計豫算は左の如く編成をみ道評議會に附議された

歲入

▲基金收入 九〇八(二七五增)
▲納付金二、〇〇〇(一七五增)
▲分擔金受入六〇〇(五〇〇增)
▲繰入金二八、〇四五(一六、一五二增)
▲雜收入 一(增減なし)
合計三一、五六〇(一七、〇九三增)

歲出

▲恩給及給與金二四、九六〇(一六、四九三增)
▲分擔金一、六〇〇(六〇〇增)
▲基帑備入金五、〇〇〇(增減なし)
合計三一、五六〇(一七、〇九三增)

兒童獎學基金豫算

京畿道地方費

京畿道地方費特別會計の昭和三年度兒童獎學基金豫算は左の如くで道評議會に附議された

歲入

▲基金收入一、八四六(一一四增)
▲繰入金二、〇〇〇(增減なし)
▲雜收入一〇(增減なし)
合計四、四五二(六九〇增)

歲出

▲兒童獎學費一、五九八(增減なし)
▲基金繰入金二、八五四(六九〇增)
合計四、四五二(六九〇增)

京城製絲場豫算

京畿道地方費の京城製絲場特別會計昭和三年度豫算は左の如くで道評議會に附議された

歲入

▲製絲事業收入九八、三九二(三一九、九一〇減)
▲雜收入八、〇〇〇(七、二二〇增)

合計一〇六、三九二(六三三、八一〇減)

歲出

▲借入金償還一〇六、三九二(一九二、六〇八減)
合計一〇六、三九二(一九三、六〇八減)

市場問題は委員附託になる

二日の京城府協議會

京城府協議會に附議すべき京城府協議會は二日午後二時十分府廳會議室において開會

▲京城水產株式會社に水產市場營業の件

▲水產市場府營の件

▲水產市場使用條例設定の件

右三案を一括附議す

方臺換氏『魚類のセリ賣を助長せしむるは好いが、朝鮮人の魚類を取扱ふ南大門市場を合併せ

茶話

▲ちよいとこの人をから借りて興銀總裁とはこりやどうぢや▲ふざけてはいけない▲借りて貸すのは京城魚市場の敷地ばかりでなく▲總裁の形式やら何やらでそんなこともあるにはあるが何も興銀の總裁席ともあらうものを▲興銀總裁に持つて行つたり理事銀頭取に持つて行つたり▲惡ふざけも大抵にするがよいとはいはねばならなくなる▲鈴木氏も有賀氏も興銀總裁の資格がないと申すのでない▲それは資格があり過ぎやうが現に特殊の銀行を總裁してゐるのだ▲その總裁を王座として銀行は內外に信用を博しもすれば活躍もしてゐるのだ▲それを總裁事か何ぞのやうにガン首をこゝから彼處へすげかへてはアトがたまらない▲なぜ無任所の財吏をでも任命せぬのか▲神野、勝之助氏など適任中の適任であらうのに▲イヤぢやと首をたてに振らぬにしてもそこは道が踏んで飮くところあれば▲柳のだるまでも落ちて來るものを▲道臺にも直指入心のゆびがある。

人

◇細原俊丸男(朝鮮銀行副總裁)五日頃入城の豫定である

◇左近義弼氏(青山學院教授)二日午後七時入城吉野町一ノ一松岡正男氏宅滯在三日の豫定

會

▲朝鮮軍司令部晚餐會 三日夜軍司令官官邸で開催、龍山記者團を始め在京出入記者を花月に招待晚餐會を開くはず

本社見學

金北扶安公立普通學校生徒五十三名は金訓導引率の下に二日午後本社を見學

肥塚氏を委員長に

府協議會散會後委員は互選の結果肥塚正太氏を委員長に推し委員會を三日午後一時から府協議會室で開くことを申合せた

前月中貿易

出超一千二百四十四萬七千圓

【東京電報】大藏省發表十一月中貿易左の如し

輸出 一億五千七百九十七萬四千圓
輸入 一億四千五百五十二萬七千圓
出超 一千二百四十四萬七千圓

粟輸入不振

全く商狀閑散氣乘薄をました、而して各地共送出不振滿鐵線よりの入荷も一時は多少隨勢の慣例であつたが、買氣少なく十一月中の入荷量は僅かに二千七噸前年より三分一減と云ふ閑散振りを示し、各荷港地の輸入も振はず仁川の二千餘噸に過ぎざる模樣を示した

鮮米買上反對

ご其の理由

米價調節に朝鮮に國立倉庫を建て鮮米を買上げるに就て內地反對するものは內地と朝鮮は生產費が違ふと極力主張して居るが內地は從來の收量が運ぶのと始め彼此對比すればその理由は成立たない收量の如き內地が段當玄米三石とすれば朝鮮は段三石の見當であると云はれる

水利組合認可

十一月三十日附設立認可の指令に接した水利組合は左の通りである

▲美林五〇〇▲長南四三八▲大弘二三四▲宿學七四(單位町步)

尚ほ大臥堤堰の二水利組合は道廳直接監督となし美林、長南の二水利組合は土地改良會社に於て代行監督をする事になつた

米穀積取の社外船

穀物協會ご愈々協定成る

【仁川電話】愈々穀物移送の船運賃について來る仁川穀物協會の代表として來仁した穀物協會の結果東京までの運賃百石に付き七十五圓、名古屋、四日市六十五圓、大阪、神戶各五十圓と決定し四日尋常丸五日より大德丸及び大有丸か入港することとなり先づ二萬五千石の玄米を積出する筈であるが穀物協會としては鮮航會に比し漸次の如く社外船賃の値下が著しい爲め從來のやうに協定先たる鮮航會への態度を嚴守し得ざるのやむなきに至つたわけであるがなほ群山其他各地も社外船に積出を交渉されやう因に社外船の運賃は鮮米協會の對抗的に斯の如き安い運賃で雇ひたのだと

成鏡線の連絡自動車

十二月一日より開業した成鏡線の未開通區間たる端川、群山間約八哩の自動車連絡(約一時間半)の初乘車や荷を調べて見ると下り旅客四十八人荷物百十四個より四十八個、上り九十一個外に自動車のみに依つた旅客が百十人を算し一般より期待された居るが殊に新に開業した新驛附近は野驛及水驛多く好評な驛地として鐵道的に於て調査中である

京取短期建玉

二日前場現在に於ける京取短期市場の銘株百枚以上の建玉は左の如し

大新 賣方京城百六十枚、新田四百八十枚、田中百八十枚、買方大林四百八十枚、田中百十枚京取

金鋼四百十枚京取、賣方吉崎三百二十枚、吉新 賣方志岐百五十枚、新田二百四十枚京取

[illegible]

▲鐘新 賣方新田百三十枚▲買方田中三十枚、田中二百五十枚松山二百五枚

▲京取 買方新田五百七十枚▲買方古川百九十枚田中百四十枚▲買方鹽百三十枚、新田二百枚田中百三十枚、市川百三十枚

▲安取 賣方成田百九十枚▲買方白井百八十枚新田百六十枚

局鐵旬末在貨增

十一月下旬に於ける局鐵北部線中在貨量は上り一萬三千三百五十九噸で下り六千七百二十九噸で、前年同旬末に比し可成りの増加を示した前年秋の最盛期同旬末に比し尚ほ千百噸の增加である、米は京釜線が第一位で三千八百噸、次が京義線で三千噸、湖南線は相變らずの閑散振りで二千七百噸前年に比し京義線は增加品十二、減少品程十八でした、主要品としては減少の方が多いが、主要品たる米と大豆との出廻が非常に好況であつたので全體の增加を見た譯である、尙石炭は最近增遞增の形であるが在貨は一千六百餘噸で、前年よりは三百餘噸の減少である。

株式

大株短期引跡

大新 八十九圓八(八十錢安)
鐘新 百三十六圓八(五十錢安)
久原 六十三圓
東新 百七十二圓(六十錢安)

東京株式短期止

東新 寄附 大引 前日 安値
一四〇、八 一四〇、〇 一四〇、九 一四〇、六

期正米

鮮內延べ(二日)(後場)

	寄付	引値	高値	安値
▲釜山				
十二中	三四、八〇	三四、八〇	三四、七〇	三四、八〇
一中	三五、二〇	三五、二〇	三五、一〇	三五、二〇
一末	三五、四〇	三五、四〇	三五、三〇	三五、四〇
出來高	四〇〇石			
▲大邱				
十二中	三四、八〇	—	—	三五、〇〇
一中	三五、二〇	三五、〇〇	三五、〇〇	三五、二〇
一末	三五、四〇	三五、四〇	三五、三〇	三五、四〇
出來高	二、〇〇〇石			
▲群山				
十二中	—	—	三五、〇〇	三五、四〇
一中	三五、一〇	三五、二〇	三五、一〇	三五、二〇
一末	三五、三〇	三五、四〇	三五、三〇	三五、四〇
出來高	一、〇〇〇石			

大阪後場々況

(後場)期米、上俵、荒野、加賀川文銘柄より中間程近勝が川賀由九十一錢と寄付き買物高みに九十七錢と採げ戾り待ちの買りに九十五錢八十九錢と叩込み七十二錢と伸びかれ利喰に止は八十錢と小戾して大引す

各地期米後止

桑名十一番二七四五十二番二七五〇▲名古屋二八一〇▲金澤二七三七▲熊本二七八〇▲下關二八二六、▲大阪兩端線 四八十九錢

市況

橫濱生絲大引

當限 一二九七圓
先限 一三一三圓

大阪砂糖後場

當限 一五六八 一五六八
先限 一三一六 一三一六

京城日報

民衆の經濟的進出について

一

朝鮮財界においてこの一兩年以來特に顯著なる現象は民衆勢力の伸長といふことである。他の言葉を籍りていへば、民衆の經濟的進出である。即ち財界の諸問題に對して民衆の意嚮が從來の批判者たる地位と權威とを附與されて來たといふことである。しかしてこの民衆の擡頭なるものは、過去において概して正しい判斷を持ち、しかして經濟組織せる問題に對して動向をあやまらず、或場合には物の運用をなめらかにしたのである。例へば先に木浦綿會問題が勃發した時の如き、更に京仁取引所の合併問題の紛糾に際して採つた民衆總意の趨向と表明の如き、何れも其の合理性を失はず、最後の裁判者として正しかつたがゆゑに、又よく勝利者たることを得たのであつた。

二

一部では、かくの如き民衆の經濟的進出と活動とを目して、現在の資本主義制に對する一種の反逆なりとし、これを排撃する傾向がないでもないが、社會組織の進化推移すればよりよき組織と分化、しかして組織と組織とをなつて行く此社會組織にとつては、社會構成の一單位、即ち個人の經濟的自覺を擁止し得ぬ以上何に止むを得ぬ現象である、と見なければならぬ。從つて、一部論難の如きは、時に時勢を解せざる迂闊階級の聲とよりほか見られぬ。否、今後の財界においては、如何なる資本の運用も常に當の事業、株主、需要者に對しても、これまでの如く銀行、會社積極的にでも民衆の承認が一層必要となつて來たのである。しかし民衆の意なるものが、かくの如く權威づけられ、かつ尊重されるやうになつたと共に民衆の名をもつて、ん事し或ひは民衆に阿附して自己の立場を自己にのみ都合のよい方へ轉換しやうとするものゝあるとは、民衆として時に煩はされ、時に片腹痛く感じることがあるのみならず、その結果は物事の紛糾にわざはひされるかも知れぬことを深く憂慮し、しかしてこの際、常に正當な判斷と立場をとることに、平常から心がけて置かねばならぬ。

三

たとへば、先に一言した京仁取引所の合併問題が仁川府民の利權休戚に大關係ありとて反對され、近くは運送合同問題に對しては、これが物價騰貴の原因となり民衆の生活を脅かす結果になると反對されてゐるが如き、何れもその主張の實際には何時とはなしに民衆なるものが織込まれてしまひ、しかも前者はすでに過去のことであるが、運送合同問題は現に進行中である。この問題の如きは更に突込んで觀測して置く必要がある。現に運送業者等が、現状の延長は同業相食み結局自滅を招來させるおそれがあるのに鑑し、合同は同業者の救濟であると同時に、運送問題の改善を企圖するのであるが、たゞ現在の運搬程度では具體的に改善なし得ぬのを遺憾とするだけである、と主張せるに對し、反對の荷主側は、すでに合同規約まで作成せる今日、啻だに荷主に未だ一言の挨拶も諒解も求めて來ぬのは頗る誠意を缺いた仕打ちである、しかも合同は諸物價高騰の因である、と運送業者からの共同研究會組織案を一蹴し、飽までも反對の氣勢をあげ、目下官廳に、新聞に、公開狀に、その他種々の手段で盛んに論鋒を闘つてゐる最中で、この兩者の紛爭は今後如何に展開して行くか。又双方の何れが正當なのであるか速斷を許しかねるが、問題の背後にはすでに民衆なるものが潛めさせられ、この問題の圓滿解決如何もまた、結局民衆の向背によつて決せられねばならぬ理由を多分に持つてゐるのである。

四

要するに、民衆は最近の財界において、間接ながらも重要に參與したともいへる、と同時に、非常に重きをなして來た。これを假に民衆の經濟的進出といつても差支ないと思はれるが、この經濟的進出は、比較的近年のことなので一歩先に政治的に進出した民衆に比べると甚だしく訓練を缺いでゐる。これがため少數專制を憎んだと同じく、多數横暴の名によつて禍されるおそれのあることは民衆の政治的進出の場合と全く同じで、現に新經濟政策を採用した千九百廿一年以前の露國ロシヤが現在以上に多數横暴のため國力を疲弊させたことに鑑みれば、思ひ半に過ぎるであらう。こゝにおいてか、今民衆の經濟的進出の顯著なるものを見るに當たり、翻つて起こり來たる所の問題に對して常に民衆總意の聰明、冷靜、最後の審判等において折角の權威ある機能を過たしめぬやう、問題の眞相に對しその判斷を誤らず、かつ自重ありたいと希ふのである。

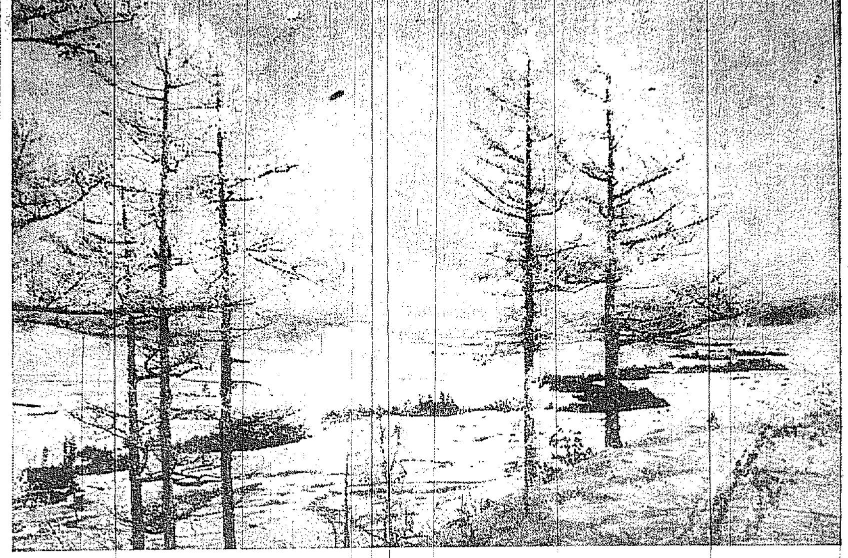

雪五題　零下四十度の公安嶺の雪景

樂觀材料で金融界好轉傾向
市場も漸次活氣を呈し前途大いに期待さる

財界恐慌以來我經濟界は種々の悲觀現象を現し、今においても金融業者の態度は極めて愼重である。從つて財界は直に恢復したるものとはいへない理由があり、これに伴つて一般の人氣も多少の沈衰は免れなかつたのである。然るに休業銀行の整理問題が爾來金融界の懸案となつてゐたが遂に具體化せられて促進せられ、政府および日銀の整理方針も殆ど確定し年內において休銀預金者に對する救濟方法が大略決定したるため、金融界の空氣も活氣を呈し、一般人氣も漸く引立たんとしており、殊に昨今の株式市場は少からぬ活氣が漲ぶるに至つたが、右は休銀整理に目鼻がつけられたる事が主因となつてゐるもので、つゞいて財界は金融界の形勢に從つて漸次恢復せんとする氣先を示してゐるものである。從つて休銀整理が一段落をつけ、金融界が好轉期に入り財界が徐々に從前の状態に復歸すれば自然金利も低下步調をたどることとなり、偏在せる資金は漸次流動して金融市場は漸次活氣を呈するに至るべく、久しく沈滯の態度を示してゐた銀行業者も自然的にこの態度を改め、極度に萎縮られてゐた資金の需要も多少緩和せらるゝに至り、一方金利低下に伴つて資金の需要が漸く增加するであらうから、諸種の新事業に向つて投資の漸次に増加するであらうと見られて居る。かくの如き際に於ける資金の需要は一月一日より新規に増加すべきは當然であるが、これについては充分の注意を拂ふべきであらうと觀測せられる。

將來改善すべき職業紹介事業
中央委員會の答申

逐年增加する失業者の救濟策としては職業紹介事業は最も重大なる社會政策として政府當局においても萬全の施設を講じてこれが解決に努めつゝあるが經濟界の不況其他の爲に失業者は增加する一方で非常に頭を惱してゐるしかして將來職業紹介事業の改善如何に就て最高諮問機關たる中央職業紹介委員會から內務大臣に答申した改善方針について主なる事項を列記すれば左の如きものである。

（一）政府は將來適當の時期に於て職業紹介制度と關聯して失業保險制度を設くる事

（二）產業職業地方又は季節等の關係上特種の必要ある場合は專門的紹介所を設置する事

（三）勞働組合と聯絡を保ち求人開拓等に關しては共働するに努むる事

（四）智識階級失業者防止のため政府は高等教育制度の根本方針並に職業教育の完備について調査し具體的改善方法を講ずる事

（五）少年職業紹介並指導を行ふため市町村をして少年部を特設せし專任委員を置く事

（六）少年就職後の指導保護に努むる事

（七）紹介所職員及小學校教員に對し一層紹介指導上の知識の涵養を圖る爲に施設を講ずる事

（八）雇傭少年に對し必要なる制度法令（例へば少年勞働者保護法、徒弟教育の法令補習教育の制度等）の改善完備を計る事

（九）國立適性檢査所の設立をなす事

（十）紹介所職員の優遇並地位の安定を圖るため必要なる職制を設くる事

（十一）集團的解雇の場合は事業主より豫め公告せしむる事

（十二）紹介所職員の養成機關を設置する事

郵貯利下は來春三月頃
休銀整理後に於いて 金利低下を俟つて

休業銀行の整理に關しては未だ種々の複雜な問題が殘されて居りこれが促進を阻止してゐるが休銀の整理はすでに歲末を前にその必要なる事は何れも認める處であり政府當局に於ても日銀においてもこれが具體案を作製促進の方策を講ずるに至つてゐるから、休銀整理は必ず十二月上旬には解決を見、中旬までに至らずして休銀預金の一部は預金者に支拂ふものと信ぜられるが、休銀整理に目鼻がつけば金融界は勿論これを機として漸次財界の空氣も好轉し、久しく萎縮的であつた各銀行の態度も緩和し、金利は漸次低下の步調をたどるものと見られてゐるが、右に關聯して關西銀行聯盟は郵便貯金の利子の引下げを政府に要望すべく關西銀行大會に於て之に關する提案をなしたが、その理由とする處は、先般金利低下傾向に鑑みて組合銀行は預金協定利子の引下げを行つたが、郵便貯金利子の現行四分二厘五毛は定期預金利率から控除すれば預金者の手には四分にしかならず郵貯の四分二厘よりも一厘五毛低下に當たるよつて郵貯の效を感じこのまゝでは如何ともなし難く、不安を醸するといふにあるが、右に對しては大藏省當局は未だその意見を發表せざるも、現在の情勢が恢復し金利が低下すればやがてこの必要も當然おこるから、この時期において郵貯の利下げも考慮せらるべく、その時期は來年の三四月頃以後と見られてゐる。

苦力五百名に解雇の宣告

【東京電話】上海二日發外務省着電＝工部局入賃銀値上げの要求容れられざるため二十八日以來罷業せる日本郵船支店の荷物積卸および碼頭苦力五百名に對し同社は二十九日右罷業苦力全部に解雇の宣告を下した、しかしてこれが苦力に對する官憲の態度は嚴重なため、臨時雇ひの日本人により業務に差支はない

三國會議の眞相（十一）
細井肇

所謂日英妥協案

しかし、英國はどうしても四十八萬トンでは困る、四十五萬トンではなほ更困る、是非五十萬トンにしてくれぬかそして潛水艇は日本の要求では七萬トンといふので、英米とも六萬トンで承知するのであるから、日本でもその七萬トンを一萬トンけずつて六萬トンにし、けづつた一萬トンを水上補助艦の方にまはして、三十二萬五千トンにし潛水艦減少の穴埋にする國防上の觀點からいへば、そうはどうであらう。事實驅逐艦用からいつても、潛水艦の一艦當たりは約五百トンであるのに、巡洋艦の一艦當りは約二千五百トンに過ぎない、經費の上からも一種の節約作用が行はれやう、といふやうな考へから折れ合ひがつきましたので、よろしい、然らばそれにきめたと手打ちになりこゝに日英妥協案なるものが苦心慘憺の結果、前後八日間、不眠不休、徹夜續行の折衝を重ねてやつと生まれ出たのであります。

序ながら申し上げて置きますが日本が潛水艦に七萬噸を要求しましたのは、出たらめに七萬噸を提出したのではないのであります。御案内の如く日本の地理は北は北から西南に延長してゐる。東京灣を中心に致しまして北は津輕海峽、西は對馬海峽と、それ〳〵國防上の一定の計畫が存在致すのであります。其のギリ〳〵結着の最低の所要噸數が七萬噸である。從つて他國が六萬噸にするからとてオイそれとどは出來ない、が削つた丈けの噸數を水上補助艦の方へ振り向けるといふのであれば、それで驅逐艦とか、水雷艇艦とか、潛水艦以外の艦艇が出來て、潛水艦の代用をするといふことは絶對に不可能では無い、そこで日英間に以上の諒解が成立したのであります。

米國が日英兩國の問題に投げかけた問題は、かくして再び米國の手に戻つたのであります。實際會議開始の朝になりましまつた、米國は二國會議の露頭を食むワケにゆかぬ、どうしてもそれに同意を與へねばならぬ破目に陥つたのでありますから、日英は歩調を一にしてこの妥協案を支持すべきであつたに拘らず、不幸にも英米兩國の政府部內に強硬論者があつてこの妥協案をよろこばず、ブリヂマンに一時歸國を命じたのであります。

一〇　會議益々險惡

英國はこの三國會議に濠洲カナダ、アイルランドをはじめ約七十名ばかりの各植民地代表者を大がゝりに出席せしめてゐたのであります。各植民地の代表者は、大同をみるよりも、むしろ自家植民地の利害のみに囚はるゝのは是非もない次第であります。濠洲の如きは英本國の軍備で自立してゐるから、今日の關係を存續してゐるのであります。若し英本國が軍備において足手纏ひとなれば、直に英本國の手中から脫して一本立ちになるに相違ない。さらでだにエジプトやアイルランドの獨立騷動の悲惨を味はひつゝある老大英帝國であります。殊榮はもつて六馬を御するに足らずの嘆へあり、カナダの如きも今や英本國の制御はおよび難くなつてゐる、果物が熟し切つてアメリカの手の平に落ちて行き相なので、ブラ〳〵してゐるのが現今の状勢であります。是等の植民地代表は、銘々勝手に自分丈けの必要を申し立てる所謂羽翼に拘留せらるゝといふ有樣で、本體は動きが取れない英國は日米兩國と植民地代表の板挾みになりホト〳〵難儀致して居る矢先、英本國政府の強硬論が一層會議の前途を暗くしたのであります。ブリヂマンがロンドンに飛つてからまる一週間はずゐぶんと長く感じられたのであります。日米兩國は待ち呆けを喰はして置いて悠々と一週間も鍋を鎔つてゐるところはちよいと眞似の出來ない英人氣質とでも申しませう、此の一週間の空白は取り返しの附かぬ局面の轉換を來たして了つたのであります。それは雪隱詰めの來だつた米國が窮地から脫して大手を振り、却つて鼻息荒くノサバリ出るに至つたことであります。

アプトン、クロース氏の「亞細亞の離反」を讀む【六】
宮館生

蘭領東印度 蘭領東印度に對しては、一派の動搖おこり今や平ふしてその鎭定を見るに至つたのであるが、蘭政府は蘭政府に依存してゐる商業者、在留の宣教師および官吏以外のもののいふところを聞くに和蘭に對する不平は少數の人士より多數民衆に、又理論的急進主義より白人治者に對する一般憎惡の感念に變化した。反亂はたゞに終焉をつぐるに至らざるのみならず今やまさに大いにはじまらんとしてゐるのであると

蓋し和蘭政府の其の植民地に臨むや、よく土人を撫育して物質的には常に周到なる注意を怠らざるも、其の政治に關しては所謂由らしむべく知らしむべからざることを傳統的政策として株守し來りたるが爲に今や之に對する反動的努力の擡頭を見るに至り其の行政上の能率の見るに足るものあるに拘はらず之に依りて漸次圖國に還りつゝある土人の反感を抑制することが出來ぬのである

由來オランダの植民政策たる"ハムは食膳に上さるゝが爲に作らる"といふことはつとに南アフリカのその植民地統治の上に遺憾なく實證せられかつ久しきにわたりこれを株守し毫も變改せらるゝ所がないのであるしかしてその結果瓜哇印においてもスマトラ人においてもなく極めて從順なる瓜哇人でさへオランダ政府の統治的態度待遇に對して漸く憎惡の念を昂めんとする状況である

印度 印度國民的思想は漸くその上下に侵潤してゐる、現に英國と堅く手を握りて統治の圖に當たつてゐる印度人においてすらその內心においては一日も早く英國の羈絆を脫することを希望してゐるのである。しかしてこの運動の點においては印度ナショナリスト、コングレスなるものありて各派の代表者をことく網羅してゐる尤もガンヂイ一派のスワラジストのみはこの會同を無用の長物なりとして假借なく非難攻擊してゐるのである

印度には王族立法府と稱すべき極めて珍奇なる議會はある、之は東洋風の偉大なる權力的君主にロバート式の議事規則を加味して作り上げたる立法機關であつて其の議長は印度總督ブーヴ（？）キン卿之に任じ議員は全國七百の王及酋長中より選抜せられたるものである、而して此機關の効果として認むべきものは殆んど絶無であつて、ガンヂイの如きは「是等議員を屈倒して『印度總督』の此地を撤退して十分も經過せぬ間に此肥へ太りたる賊共は一匹も殘りなく其の影を留めざるに至るべし」と云ふてゐる、蓋し印度の面積三分の一人口五分の一に亘る廣汎なる地域內に於て是等の貴族にして個く之を知らず徒に安逸に耽りて誅求を專らとする諸王族の獨裁政治に對して保護を與へなければならぬところに印度における英國統治の一大弱點が横はつてゐるのである、而して此等民族に共通する獨立精神に閃かされたるのである。即ち印度總督より王族立法府に出席するやう嚴重なる招待を受けながら頑として出席を肯んぜざるが如き者も少なくない。この王族立法部全院の決議よりも更に一層の重きをなしつゝあるものはサベルマチ村に隱遁しつゝある一介の痩男ガンヂーの一言一行である、彼は獄中生後の一定時に於て系統事を避けしながら來訪の客に接見することを悅びとしてゐるしかして彼の未來の主張は西洋文化に對する反抗である彼は余の觀念に對し流暢なる英語を以て左の如き談話を交へた。

ガンヂー「余は二年の投獄三年の退隱生活を經今や週より世事に關與することになつた、今や我が印度の全體を通じて我が黨スワラジ（印度自治黨）の增加しつゝあるとは我印度國民の余の主張に共鳴せる明確なる證左である而して若し必要ある場合には最後の手段たる武器の使用即ち一般民衆の政令不遵守に訴ふるのみである、治者の制定に係る各法規は一萬人の斷食と祈禱とに依りて容易に之を破壞することが出來る」

著者「果して成功の見込ありや」

ガンヂイ「歷史上曾て失敗した事跡がない、西洋諸國に在りては僞勝は暴力にありと教へられて來たのであるが、眞理は常に最後の要談は却て消極的抵抗にあるのである。若し諸教會が諸々たる羅馬帝國の權勢に對して勝を占めたるは無抵抗の大なる無敵たることを實證して餘りあるものである若し夫れ吾人にして暴力の圈內に固入せざる限りは吾人の勝利は決して失敗するの憂がないのである又吾黨は印度に於ける各宗派、各種族を網羅する一の複合體たる事を本領として漸次之に向て近づきつゝある」

尤も吾黨の綱領を目して餘りに理想的のものなりとするものもなしとはいへない今や階級制度は國に亘りて崩壞し國民は困難的差別を撤して一團となりて結束せんとしつゝあるのだ、若し我が國民にして能く一致協力する場合に於ては、英國は何等の抵抗をも試むることなくして直に撤退すべきことを疑はぬ」

印度における國民思想の勃興は大英國領地に於ても甚々危險なる證據において支那に比較して後るゝこと僅に一歩なりと評することが出來る、しかしてアジアにおける英國領地の最も忠實なる殖民地として附し來りたる開設たる「パンジャブ」土民の如きもが今日において獄獄にその任務に從せしむること能はず英國政府は常に疑ひの眼を以てその行動を監視せなければならぬ破目にたより少なつたのである

ペルシャ、イラク王國、土耳古等の状況は之を略す

クラブつぼみ　純良無鉛の美を增す　クラブ粉白粉

純良無鉛　クラブ白粉の大懸賞

國產優良化粧品　クラブ白粉の懸賞募集

クラブ白粉が純良無鉛の白粉として內務省大阪衛生試驗所、大阪市立衛生試驗所等より證明せられたる國產優良化粧品にして其の美容衛生上の効果の的確なることは已に一般に認められてゐる所でありますが其品質の優良なることを一層御銘記願ふ一端として且つ日頃の御愛顧に酬ゆる爲め今回左記の懸賞募集を致すことになりました、振つて御應募あらんことを願ひます

懸賞課題

(1) クラブ白粉の內であなたが一番よく使はれる品は何んですか
(2) この廣告のなかに純良無鉛といふ文字が幾つありますか（但しこの行の純良無鉛といふ文字を除く）
(3) 左記回答欄の「お化粧の順序」の線路の內空白になつてゐる所へ　何んといふクラブの商品名が入りますか。

規定

用紙　本廣告の回答用紙を切取り御書入れ下さるか又は他の用紙へ左圖の通り御寫しになつて御書入れ下さい。
能書　クラブ白粉の能書又は双美人の商標の付いたクラブ白粉のレツテルを回答用紙に添付し開封として二錢切手貼附の上お送り下さい。
住所氏名　應募者の住所氏名を明瞭に御記入下さい。
販賣店名　クラブ白粉をお買求めになる店の住所氏名を記入のこと。
新聞名　この廣告を御覽になつた新聞名を御書入れ下さい。

（回答用紙）
(1)　(2)　(3)
お化粧の順序　カテイ石鹸　クラブ石鹸　クラブ洗粉　クラブ乳液　クラブつぼみ　○　クラブ粉白粉　クラブ煉白粉　クラブ白粉　クラブ頬紅　○　美人
販賣店 住所氏名
應募者 住所氏名
新聞名　京城日報

一、解答送先　大阪市浪速區水崎町　中山太陽堂白粉懸賞係
一、締切　大好評につき昭和二年十二月卅一日迄延期
一、發表　昭和三年一月下旬

賞金【總額貳千五百圓也】

等	賞	人員	金額
壹等	金拾圓也	五拾名	金五百圓也
貳等	金五圓也	貳百名	金壹千圓也
參等	クラブ化粧品詰合 壹函宛	參百名	金四百五拾圓也
四等	カテイ石鹸 壹個宛	壹千名	金參百五拾圓也
五等	クラブ歯磨 小壹袋宛	貳千名	金貳百圓也

審査方法　正解者多數の場合は新聞社通信社立會の上厳正抽籤の上決定す。

純良無鉛の優良白粉　クラブ固煉白粉　クラブ頬紅

機械燒煎餅型JN
◎改良せんべい機◎
傳誌ニ日クせんべい製造ハ不況ニ關セズ努力ト奮闘ノ程度ニヨリ成功スト
機械製造元　名古屋市　中野鐵工所
朝鮮一手販賣所　釜山府富平町二丁目（電話四〇二番）　八千代商行
◇飛ブガ如ク賣レル八千代せんべい…地方送リハ細入ニテ送リマス御照會ヲ乞フ
釜山製造元　八千代

入院隨意　內科　小兒科　結核療養相談
京城吉野町一丁目　木村醫院　電話本局七二五番

石拔　二重風力利用二段石拔
草刈式二斗型　石拔唐箕
カタログ・成績表進呈
仁川府仲町　草刈農具製作所

五番印　英國ウヰスキー　大中小

リレー印象（二）　大同江を續る　平壌の工業

米倉生

銀行の小西平壌支店長は肌寒さにふるへながら話しはおのづから平壌の自慢話に移る。平壌府の重要産物は澤山ある。砂糖九百萬圓、精米五百萬圓、セメント四百二十萬圓、無煙炭二百八十萬圓、靴下百八十萬圓、鐵物九十萬、煙草百八十萬圓、鑄物十萬圓、ゴム靴六十萬圓、清酒五十萬圓、栗四十萬圓、牛皮三十萬圓、麺子二十五萬圓、等二十萬圓　數字を並べると夥しいものである。そして貿易額は移出三百十九萬余圓、輸移入一千百五十八萬余圓（十四年）の巨額に達した。しかし平壌には特徴を持たぬ憾みがある。即ち在來の産物である所の牛皮、平壌栗は僅にその名殘を止めてゐるだけであつて、何れも大同江を中心として新らしく勃興した大工業による生産によつて保たれてゐるのである。讀者よそれを見逃してはならぬ。つまり大同江の價値はそこに存してゐるのだ。しかして今後の平壌は大同江によつて工業都市として生きんとしてゐるのである。」

◇

平壌は西鮮三道の經濟中心地として充分の素質がある。そこへ大工業都市として目醒しかも時々刻々その大道へと急ぎつゝあるのである。因襲以來の舊都、風光明媚なるこの地はかくして昭和の文明に浴し更に一層産業の力を加へつゝあるのだ。」

◇

勝湖里は明遊の地であつた。小西支店長と共に久保殖産局長、今泉自動車店主の案内で自動車二臺に分乘して邑内を一巡した。小野田セメント小牧常務の『新御成功』の激勵の辭は嬉しかつた。中興の長がくれた説明の要覧によれば、物は乗客より遙かに多いとある。昨年度はセメント十二萬トン、石灰七千トン無煙炭千二百トン、石炭五萬八千トン、木材二千トン、收入は乗客三十萬圓に比べて貨物六十六萬余圓である。

◇

この開拓について特記すべきは小野田セメントの功績である從つて小野田の勢力たる平壌に偉大なるもの、勝湖里百萬坪を占領し八十萬坪の原料採掘地と工場敷地四萬坪、殘り十六萬坪はいはゆる小野田村が建設されてゐるのである

◇

お手のもの、鐵筋コンクリートで堅めた最新式の工場は、石灰石採掘場、粘土乾燥機さては回轉カマなど整備され、余熱利用による自家發電などは廢物を利用して、若電與よりの送電線にむくどりでもかゝつた時の用意は出來てゐる。實に用意周到だ。不幸その日は祭日で工場内に這入れなかつたが、曾回見學したときの記憶か新らしく働いて居た。」

◇

目下生産能力に驚はれて全能力を發揮出來ないが需要販路擴張能率の進捗で今後鮮内のセメントの需要は少くも百五十萬樽（昭和四年）に達する見込だ、その時迄にと工場の生産能力九十萬樽を明年は百萬樽に擴張し、更に北鮮の需要に備へるため咸南川内に分工場を新築してゐる。これは朝鮮擇選の小牧さんの指し金だ、つまり現在の需要は八十八萬樽（昨年度）で勝湖里工場の生産で稍嫌される。しかし百五十萬樽となるは勝湖里だけでは供給し切れない。そこで勝湖里を百萬樽に擴張し一方川内工場に五十萬樽の設備を施して全部小野田で供給するといふ寸法である。蓋し販売用は小野田によつて非常な興味である。

◇

社員、職工のため立派な社宅がある、醫務室がある。共濟會がある矢張りお手のもの、コンクリート造だ。子弟のため小學校がある恰も運動會の當日だつた。

◇

八十萬坪の石灰山がある以上原料は今後數百年間困らない。小野田の生命は前途洋々たるもの。

◇

勝湖里から三登、三登、勝湖里へ西鮮自動車會の定期自動車がある。勝湖里驛の電化を叫ばれてゐるが非必要なことだ。沿線に寺洞無煙炭礦、大寶無煙炭工場があつた。一番りと整頓するうちの三菱炭は三井の手を通つてわれ等の臺所に潮でゐるのである。

◇

疲れた眼を西方に轉ぜばレールに添ふて流れる大同江の上流にぶつかる靜かに、時に濤波見ゆ、この邊一帶は大倉をはじめ内地の富豪家が別莊地として買占めて仕舞つたと小西支店長はうらやましさうに語つた、私も誠にうらやましき次第だと思つた。

慶尚南道

總動員で防火宣傳　戸別訪問してポスター配付

火災時季となつたので釜山署では消防組および府當局は相提携して兩三日中總動員を行ひ消防火の用心の宣傳を全市にわたつて行ふはずであるが例年自動車隊を以て宣傳ビラを撒布するのを廢して今回は各町内各戸へ趣旨の徹底を期する的に火の用心の小ポスターを配布しそれ〴〵手分けをして戸別訪問しなほ時間があれば消防演習をも開催する計畫なりと（釜山）

女高普寄附打合會

釜山鎭方面に新築さるべしと傳へられて居る女子高普校の建築は釜山府負擔寄附額五萬圓にて之が寄附金募集は豫てより一般金融の行詰り的不景氣の爲募集困難を傳へられて居たが本年收穫も終了し居るを以て近々寄附募集に着手する必要あり五日府廳において有力者參集の上打合會を開催して具體的方法を協議する由（釜山）

送水鐵管破裂　床下浸水家屋十軒　大騒ぎを演ず

一日午前一時といふ眞夜中釜山鎭金融組合前の道路に埋設してある聖知谷水源池より釜山配水池への十二吋の送水鐵管が突然異様な音響と共に破裂して瀧の如く噴水し睡りまつた附近の人々を驚かし床下浸水家屋十軒に達する程に溢水し大騒ぎを演じたが府の給水課員出張して應急修理をなし間もなく復舊（釜山）

銀行から詐欺の告訴

釜山草梁町六三六李鍾奐（三〇）は昨年九月中朝鮮商業銀行釜山支店より自己の所有と稱する釜山府の畓五筆一萬四千五百十一坪を擔保として同行より四千圓を借り出し續いて本年春までに合計九千九百七十余圓の金を引出したるが同人は登記手續きを經ざる上債務を果さず銀行においても契約不履行の爲行方捜査中の處同人は草梁町六百卅五番地に住む徐錫洙（三〇）並にその弟錫龍に當たる尹金伊（三〇）と共謀して該土地を利用して他より巨額の金を借出さんとして郵送中であることが露見し詐欺罪の告訴を同行支配人左藤恒太郎氏より提起され目下釜山署において該犯罪の行方を嚴探中であつたが三十日夜蔚山郡内の某所より自宅へ歸來せる處を押へられ釜山署にて目下取調べ中であるが共犯者の二名も近く逮捕さるゝ見込である（釜山）

南鮮片々

◇…去月廿五六兩日福岡縣八幡市で開催された西部職業紹介所聯合會はいづれも朝鮮勞働者を重視する色彩濃厚であつたが次回は明年五月京城にて開催に決定

◇…釜山署の留置場は歳末を控へてゐながら二十五名内外で頗る閑散を極めてゐるのは泰平の御代

◇…東萊郡東萊面文昌晤（四九）は客月廿七日發狂したと云ふので郡外一名のために後ろ手に縛され肋骨を打ち折られて絶命し郡は傷害致死で取調中

忠清南道

大田中學教練査閲　成績頗る良好

大田中學校の本年度教練査閲は一日執行された午前八時四十分頃田邊將校の狀況報告に開始九時卅分全校職員生徒は校庭に整列して校旗に敬禮し津田校長の開會の辭につゞき査閲官種谷少佐隊長その他の紹介を了し直に五年生の教練開始、武裝した各個教練、小隊中隊教練、部中隊教練に歩哨動哨（連隊）教練に至る動作の査閲を受け後口頭試問を經て順次一、二、四、三年と分隊教練、距離測、體操の動作を實施して査閲を受け十分査閲官の講評ありて終了したが成績は良好であつたこの日上陸二十師團長、吉村部長、南保少佐、竹倉三大隊長、山中總務部長、伊藤郡守、佐々木女學校長、水谷面長代理、村岡學長代理その他の職員學父兄の參觀あり終始緊張たる意氣と規律ある動作は極めて心強く感じられた（大田）

公州郡體育會

忠清南道體育協會の一員たるべく公州郡體育會計劃中の處この程成立し事務所を公州郡廳内に置き左の事業を執行することゝなつた

一、忠清南道體育會の事業を援助すること

二、一年間以上體育講演會を開く

三、各種運動會選手の後援等に會長は公州郡守これに當り副會長二名光山鹿之助、徐惠淳兩氏指名せられ評議員は山邊夫一氏外十數名幹事は郡の兩主任松崎、折笠兩校長、面議長で尚相談役を置き相當地位名譽ある士に依囑するはずであると（公州）

光州小學記念式

光州公立尋常高等小學校開校二十周年記念式並に特別教室落成式および光州學校組合功績者表彰式は十二月一日午前十一時半より光州小學校講堂において擧行、定刻一同敬禮、君が代合唱、臨井校長勅語奉讀、生徒一同勅語奉答ありて臨井校長の式辭、澤木山納役の工事報告、知事告辭に次いで來賓として生徒總代、森島面長、學校卒業生總代祝辭ありて在校生徒の祝辭ありて開校二十周年記念の唱歌ありて式を閉ぢ次いで功勞者表彰式に移り學校組合管理者より職員太田八百藏、相馬與作氏等の表彰ありて松本金藏その他の三氏に記念品を贈與して谷口氏の式辭あり來賓總代知事、吉野女學校長等の祝辭ありて被表彰者代表として古野氏答辭を述べて閉式午後二時散會したが當日は臨時小運動會を開催し又特別教室にて古記錄の展覧會および補助寫眞を映寫した（光州）

妓生學校の組織變更さる　立派な妓生を養成

普通學校の程度の教授をして

二百余名の生徒を有し世界的に有名な平壌のキーサン學校は今回組織變更と共にいよ〳〵正式の學校組織となし教員四名（中内地婦人一名）を聘び普通學校程度の教授をなし立派なキーサン養成につとめるはずであるが各學級の學課は左の通りである（平壌）

▲一學年　界調、羽調、歌謡、朝鮮語、算術、音樂

▲二學年　羽調、雜歌、國語、朝鮮語、算術、書畵、音樂

▲三學年　歌詞、詩調、舞踊、雜歌、內地歌、國語、朝鮮語、算術、書畵

公州の勸儉強調週間

十二月一日より一週間勤儉強調週間において公州郡廳では郡主任以下郡の委員を設け左記事項を勵行することゝなつたが違反者は一回につき五十錢の罰金を徴收貯金に繰入れると（公州）

▲執務時間勵行のこと▲禁酒のこと▲執務時間中喫煙廢止のこと▲私服及朝鮮服を着用せざること

溫陽に電話

溫陽溫泉里が一昨年より溫陽水利組合工事に京南鐵道會社が溫泉の宣傳を行ひ不況知らずの有樣にて今夏旅館を數設したが更に電話の架設をいよいよ實現を確實にし十一月三十日までの新申込者三十七名に達し特別敷設七口ありて十二月中旬までには完了すべく進行を急いでゐる（天安）

出穀海運狀況

本年十一月中の出穀狀況は各地の盛況を呈したが北部の一部、牙山、禮山、唐津の汽船積出の出穀は又盛大にして奥地の出穀は十數年前より朝鮮郵船の汽船會社となり各地に勢力を伸しつゝ來れる仁川より來る諸雜貨物中[illegible]今なほ十分汽船に分運して十分の有にて試驗場前の殘豆の山は丸勝千五百石仙蠻二千五百石富里浦二千石鎭池市一千五百石あり若の朝鮮船にもよるべきも大抵は同社三艘の鐵嶺丸船により運搬したと（天安）

日新會夜學修了式

大田日新會の第三回勤勞夜學修了式は三日午後七時半から大田小學校において擧行するが修了者三十七名內鮮人（內地人十四名、鮮人二十三名）精勤賞三名、二年皆勤者安齊正雄、保之助、金鐵漢の三君は表彰されるはずであるが式次は次の通りである

一、開式の辭二、修了證書授與三、賞品授與四、會長訓辭五、來賓祝辭六、修了生總代答辭七、閉會、記念撮影

全羅南道

賃棉の買付

府內各地における賃棉の手で買付られた本年賃棉の數量は十一月末までに約一百萬斤に出で然も平均價格は二十圓三十錢につき大阪市場に比し割高なりと（木浦）

大泥棒捕はる

住所不定李京錫（三〇）は數名の部下を持ち木浦府內で窃盗カツサライ等を常習してゐる由が數日前木浦署に捕はれ目下取調べ中なるが本日までに判明したものだけが實に四十七件二千五百

嚴重になつた小包郵便の檢査　配達が遅延すると會議所へ交渉方陳情

最近釜山郵便局發送小包の郵便檢査が遲延するため當業者側より會議所へ交渉方の陳情を提出して居るがこれは主として本年十月廿五日より實施されつゝある小包郵便檢査の方法が從來釜山稅關より檢査官一名にて簡易に行はれて居たものが同日付後は嚴重に勵行さるゝに至つた結果であつてこれに對し當局稅關長の説明を聞くに鮮內にわたる支那製絹織物の輸入は約三百六十萬圓程度にて相當の額を示して居たが本年にいたつて不思議にも稅關にて示す輸入數字は大減少を示しつゝあるに拘らず鮮內に支那製絹織物は從來以上に使用されつゝあるに鑑みこれが密輸入を防遏し適當なる計畫に本年十月廿五日より全鮮各稅關並に京城において朝鮮と內地並びに朝鮮と支那間の三種に對し檢査の有無を調査することゝなり釜山局に十一月の如きは二萬五千余個の小包中二千六百八十五個の小包を全部開披する始末で檢査の最高三百個に達し檢査官一名從業員二名にては出來得る限り人員を增加をとつて居るのであるが定員を請求しつゝあるから遠からず解決するゝであらう（釜山）

鮭の人工孵化（上）　櫟の下の力持　土地の開拓に反比例して年々減少して行く

朝鮮唯一の鮭孵化場をみるべく咸鏡南道高原驛に汽車を捨、高原邑内を西に二里余、九龍淵川のほとり物靜かな水産試驗分場の構内、目高のやうに鮭の仔の群游ぶ飼育池を目の前にして石井技手の説明をきく（元山支局一記者）

朝鮮唯一の鮭孵化場の高原郡上山面九龍淵里に設置されたのは大正元年で、十年までは本府經營高原水産試驗の所轄であつたのが、十一年度から咸南道立水産試驗場の分場となり今年でマル十六年の長い間幾千萬の鮭の仔が孵化し飼育し放流しつゝ世人の目につかぬ櫟の下の力持ちのやうな仕事をつゞけてゐる。」

××

設備としては仕事に似合はぬ至極簡單なもので幾十の孵化槽と飼育池と一つの沈澱池があるのみで、二丁余り距れた沈澱池即ち井戸から地下四尺下の鐵管で濾水を導き貯水槽を經て分水槽に入れ、更にこれを數列にならんだ孵化槽に徐々に流し込むだけの仕掛に過ぎぬ。作業をはじめるのは毎年十月中旬秋も漸く更け鮭鱗にルビーのやうな腹をはらみ見るからに食慾を唆るやうな丸々太つた鮭が朝夕の市場に何千となく積み込まれる頃からである。」

××

鮭の漁場は高原驛の北方數丁、東を[illegible]

漁獲の方法も至つて簡單でやゝ深みの所に五六間はなれて二つの網をはり[illegible]むべく必死の勢ひを以て瀧を飛び越えて遡つて來る鮭は、下方の網を越えるが上の網に[illegible]に永興灣に流れる龍興江で今でも汽車の窓から見える鐵橋下流の網の張られてゐる所がソレである。水量とスレ〳〵に、上方は二三尺高くして置く、卵も精も成熟しつゝり一刻も早く適當な放卵場所を求め戻らうとすれば先に越えた網が障害になり進退に窮して居る所を掬ひとられる、そして鮭の漁獲は殆ど夜間に限つてゐるので漁獲も夜間行はれる。

××

斯して獲へた雌魚の腹を裂き徐々に卵を絞り出して琺瑯びきの洗面器に入れ、その上に雄魚から絞つた白子即ち精液をふりかけ、靜かに攪きまぜ約一時間そのまゝにして置けば受精して卵の皮が堅くなる。頃を見計らつて清水を注いで精液を洗ひおとし卵を金網函の箕の子に移し取り、水布巾をかけて徐に入れ外氣に觸れぬやう毛布につゝんで靜かに二里余の孵化場に搬ぶ。

××

孵化槽は縱二尺長さ五尺深さ二尺の木製で、枠が四列にならび一枠の孵化盆が十枚づゝ重かれるやうに出來て居る、ソシテ一枚の盆に卵二千粒を入れ、一枠十枚で二萬粒、一槽四枠で一時に八萬粒孵化する事が出來る、この槽が八十個設けてある。受精卵を入れた孵化盆を水平に枠の上に置き、一定の温度の濾水を貯水槽から分水槽に移して絶へず孵化槽に流すのである。この装置をアトキンス式と稱する。

××

かうして約六十日を經れば孵化を終つて仔魚は網の目から拔けて水底を泳ぎ廻るやうになる、その時大きさは僅に四五分で中には卵の殘を腹につけて居るのもあり無格好にも又可愛らしいものである。此仔魚は今度は飼育池に移されこの所で鰯の頭を粉にしメリケン粉とねり合はせた餌を與へられ、喰つては泳ぎ、泳いでは喰べ、數十日を經て一寸二三分の若鮭となり自由の棲息地である廣い〳〵海をあこがれるやうになるこの間の彼等の出産率は八十五％生育率は七十％となつてゐる（寫眞は孵化作業）

籾の玄米買付　資金百萬圓

十一月末までに木浦において買付た籾は約三萬俵、四十萬圓玄米二萬三千石、六十萬圓であると（木浦）

藥と間違へ　猫入らずを飲んで死ぬ

木浦府榮町里七六金東興（二七）は二十九日午後六時頃胃藥を呑むつもりで猫入らずと間違へて飲み三十日朝死亡した（木浦）

妓生の溺死

二十九日午前八時頃木浦玉池水源地に二十五歳位のキーサン風の婦人が溺死してゐるのを水源監視人が發見、木浦署から係官出張檢視の結果死後十日間を經過したるものと認定、身許を調査した所去る十九日行方不明となりたる元山府春日町のキーサン李月仙（二〇）と判明現在の情夫である南楼某に見捨てられたるを悲觀したのが死因に借金の爲らしいと

咸鏡南道

竣工した咸南武德殿

一千五百の咸南警察官が一年有余の醵出金を重ねこれに道內各地官民有志の寄附を合せて約四萬五千圓の工費と八ヶ月の日子を費した咸南武德殿は鐵筋コンクリート和洋折衷の莊重な姿を咸興邑郊外に竣成した。總建坪百二十坪に劍道、柔道場、脱衣場、浴場、師範住宅を加へた大建築は咸興驛正面に咸興名所の一を加へた譯で二日午前十時から來賓七百五十余名參列盛大な落成式を擧行した。武德殿にかゝる『惟精惟一』の題額は齋藤總督の揮毫にかゝり掲げられて居る（寫眞は咸南武德殿）

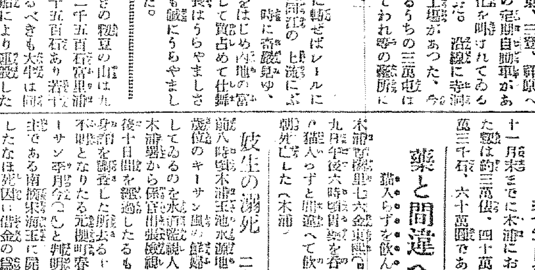

誘拐して賣り飛ばす

江原道平昌郡平昌面大下里宮岬住所不定の朴石榮（二五）は去月六日江原道江陵郡川南面金岱里の金月仙（一七）といふ小娘を妻にするとて誘拐し元山府北村洞某飲食店に百圓で賣飛ばしその足で江原道淮陽郡中山面に至り蔡淳蓮（三五）なるものを同一手段で元山に連來り醜婦に賣らんとしてゐるのを取押へられた（元山）

野鼠の大群　立毛を喰荒す

◇…咸南端川郡水下面及興里には十月中旬頃から野鼠の大群が襲來し粟、大豆等畑の立毛を食ひ荒す事夥だしく非道い處は平年に比して收穫約四分の一といふ慘狀に色々驅除法を講じて見たが利目うすく

◇…近來は同郡北斗日面中部以北にまで蔓延猖獗を極めて同面新生郷趙冠雨といふお百姓さんは耕作一日耕を殆ど全部喰荒され誕生以來の總收穫は同地一帯で約三百圓の穀物を喰潰した後

◇…かゝ取つて積上げた穀類の中に巣を作つてなほもあばれ回つて始末におへず驅り抜いて居るが一部では『今から四十七八年前にもこんな事があつてその翌年は大飢饉だつた……來年はきつと凶年に相違ない』と迷信的に行はれて居るとか（咸興）

黄海道

道路品評會

黄州郡內十四ケ面の秋期道路品評會は三十日午後一時三十分より黄州郡廳前において擧行せられた、黒崎郡守の式辭朗々と讀み上げられ沙里院土木出張所主任代理で審査報告あり賞狀授與に移り郡守より一等黒橋面、二等天柱面、二等仁德面、二等清水面、三等松林面、三等都峙面、三等三德面、三等舍路面、四等範二面にそれぞれ賞狀を道路維持功勞者には表狀を授與せられてとどこほりなく品評會は終了し直に各面長功勞者および來賓に午餐を饗し午後三時三十分散會した（黄二通）

沙里院から

◇…どこのお役所でも十二月のボーナス期になると毎もに似ぬ一種違つた明るさを呈する、だが沙里院郡事務所ばかりは郡長さん以下總任小使に至るまでこの月に限り殊更灰色の顏をしてござる、一體どうした譯かと探つて見るとふくれるのも道理

◇…他の役所では大概二十割から三十割といふ年末慰勞金が出るのに沙里院郡だけは一昔前に出された上司からのお觸れ書きにより最高を十二割と制限されてゐるので郡廳には毎年相當の金額が許与されてもこれ以上は絶對に出せないこれが灰色になる原因でかへつて若干出した賞與がうらみの種とあつて先年一度前郡守が特に奮張つて十六割の賞與内命を下した事があるが郡吏員たちからは相ごうを崩して喜ばれた代りに上司から叱られたとは散々のお目玉

◇…それでは余り無能な仕打だ

平安南道

妓生から認知無効　珍らしい訴訟

平壌地方法院で認知無効といふ珍しい公判が去る三十日開かれた、右は府內新倉里元妓生金山月桂仙金貞姫（二一）が、被告鄭在斗を相手どり庶子認知無効訴訟を起こしたもので原告金貞姫の私生兒金永德に對し本年三月八日庶子として戸籍に登記したがその認知は無効なりといふのであるその理由は金貞姫が妓生をしてゐた際大正十二年陰九月頃から同年十二月まで李台弘なる者と關係した結果同年陰十二月中に懷胎し翌十三年陰九月十八日出生したもので被告は大正十一年陰十一月廿一日と同十三日の兩日たゞ二回關係したのみで當時金貞姫は同月末日から月經があり金永德は自己との關係によつて懷胎したものでない事は明白であり金永德は正しく李台弘の子であるといふのであるが、右につき鑑定人小林卓三氏は假想の父たる數人の血液檢査を行ふ必要があると説き現在樺太に居住してゐる李台弘を召喚することになつた續行公判は明年二月一日開かれるはずである（平壌）

◇…現在の郡當局あたりではこれに鑑み君子危きに近よらずとでも思つたものかこれにつき上司に向つては更にぐうの音も出さないとは寂れといふも愚かなり。

◇…今沙里院郡における朝鮮人郡吏の給料を調べて見ると最高飛び切りが四十三圓、最低廿三圓半が年中上司からは八釜しくこき使はれ、その上市民の汚物掃除から面事務のお世話までさせられて、それで年一回のボーナスさへ世間なみに貰へぬと來ては腑れぬは勝とし、て如何に頭數ばかりふやしても郡廳能率の向上は六ケしい。

◇…いよ〳〵財界も師走の聲がある、大いにボーナスもハズんでイ、お正月を迎へやうぢやありませんか。

鮮客滿來

◇…平壌大牛爐町會社員人平田秀三郎（二五）が三十日午後十時三十分頃樋口町九十三番地先を通行中樋口町洋服職工車東俊（二四）櫻町高興崎（三七）の二人に喧嘩を賣られ二人で殴る蹴るにも平田を靴で毆打し左耳の鼓膜を打破したが車東俊は逸早くも其の場から逃げんとしたが驅けつけた金巡外一名の爲めに押へられた被害者は直ちに告訴した

◇…平壌箕林里金久錫（四五）は一日午前十一時頃平壌署人事相談所に出頭今から二年前夫金東淳（四六）は四人の子供と女房を置き去りにして行方不明で夫の家出後妻は有ゆる苦痛を嘗めて四人の子供を養ひ來つたがもうどうでも生活難に追はれ二進も三進も出來ぬから夫の所在を探して給はれと涙と共に願ひ出た

◇…平元線敷設第六工區工事中の順川郡舍人面の大同江に架設する大鐵橋架設工事は去る廿七日から橋脚工事に着手した

◇…平壌柳町左官小林方郎方で去る卅日夜石田梅吉外十四名が本引と稱する賭博開張中を平壌署員が探知し同家を警官隊で包圍し逃げ惑ふ者を八名逮捕本署に引致取調べ中

◇…卅日平壌新陽里の下水溝内から死後約七十日經過した嬰兒の死體現る

▲佐藤木浦元山支局長　往復一週間の豫定で卅日夜鎭江原道へ

清腦新劑

チエヤー

本舖　合資會社　松内補陽堂　大阪

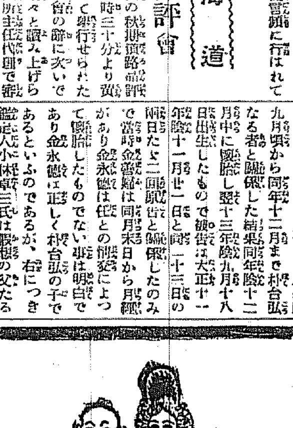

彼等の円滿振り！

結婚の素より

はるかに合ます

チエヤー服藥による

精力―健

腦力―絶倫

の故を物語る

危も苦きも服藥により

●頭痛即効

●頭腦明晰

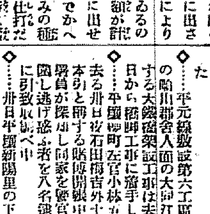

頭痛新藥

各地有名藥舖にあり

昭和三年度京畿道 地方費豫算說明 （一）

歲入 經常部

第一款 地方稅は特別營業稅及雜種稅の減收あり又戶稅は前年度同額なるも其の他の各稅に在りては多少の增收を見込み得る結果前年度に比し二萬八千七百九十一圓を增加せり各稅の增減理由次の如し

第一項 地稅附加稅は昭和元年十二月末日現在の地稅を基礎とし之に既往三箇年平均の課稅物件の消長に伴ふ稅額及災害地地稅免除額を斟酌して計上したるものにして前年度に比し四千七百六十八圓を增加せり

第二項 市街地稅附加稅は地稅附加稅と同一方法に依り計上したるものにして前年度に比し千百五十六圓を增加せり

第三項 戶稅は昭和二年度戶稅賦課戶數を課稅基本戶數とし前年度同額を計上したり

第四項 家屋稅は家屋稅施行地の昭和二年一月一日現在戶數に一戶當一圓廿錢を乘じ之に國稅の家屋稅額を計算計上したるものにして戶數增加の爲前年度に比し二百五十二圓を增加せり

第五項 不動產取得稅は前年度の不動產取得見込價額を基礎とし之に河川負擔金の財源に充當する爲課稅率千分の七を千分の八に改めたる結果前年度に比し二萬千百四十四圓を增加せり

第六項 特別市場稅は株式現物取引市場に付ては前年度同額を計上するも穀物現物取引市場に於ては目下其の取引なく將來亦取引あることを豫測し得ざるに付之が收入を計上せざりし爲前年度に比し六百圓減少を來せり

第七項 屠畜稅は既往三箇年平均の屠殺頭數を基礎としたるも大正十三年度以降屠殺漸次減少の趨勢にあるを以て平均屠殺頭數より其の減少率を見込計上したるものにして前年度に比し千六百五十五圓を減少せり

第八項 車輛稅は昭和二年八月一日現在の車輛數を基礎として計上したるものにして前年度に比し七千百二十六圓を增加せり

第二款 消防費負擔金は消防器械擴張に伴ふ經費增額の爲京城府負擔金を九萬圓に增額し前年度に比し一萬五千圓を增加せり

第三款 臨時恩賜金受入に於て前年度豫算に比し六百八十九圓の增加を示せるは元本利子は前年度恩賜金なる恩賜金の增加に依り利子の增收あるに由る

第四款 財產收入は第一項不動產收入中地方費林收入の減收あり又第二項動產收入に於ては院維持資金增加に依る利子の增收ある爲前年度に比し十三圓を增加せり

第五款 雜收入は物品賣拂代に於て減收の見込なるも使用料、手數料及雜入に於て何れも增加を來せる爲前年度に比し三萬九千…

第一項 使用料は阿片煙膏及モルヒネ、コカイン中毒者治療所使用料及道路使用料は前年度同額なるも朝鮮河川令の發布に依り新に河川使用料の收入あり又京城公立農業學校に於る授業料の收入增加の見込ある爲前年度に比し八千五百十六圓を增加せり

第二項 手數料に於ては昭和二年十月以降檢査手數料等の增收を新設せると共に…を見込み計上したる爲前年度に比し二萬六千七百九十七圓を增加せり

第三項 物品賣拂代は京城公立農業學校收入、京畿道公立師範學校收入、恩賜授產事業補習所收入、恩賜授產講習所收入、に於て少許の增收を見込み得たるも種苗場生產品賣拂代、林業講習所收入に於て減收を來せる結果前年度に比し千三百六十圓の減少を見たり

第四項 雜入は貸付金利子を廢し及其の恩賜授產獎勵資金貸付金の利子の受入等を豫定せる爲前年度に比し五千百圓を增加せり

京畿道

鮮航會おどろく
社外船の入港

鮮航會は昨年來仁川穀物商組合の運賃問題に就き…吉田兩會頭の調停により圓滿なる解決をつげ各關係者はもとより當業者はいづれも朝鮮產米の輸出上よろこぶべき事として兩會頭の措置に感謝の意を擧つたことは今更記すまでもない、右調停條件はその後兩者間に實行されてゐるはづであるが二日鮮航會仁川支部に達した情報によれば某社のいはゆる社外船が穀物積取のため一兩日中に仁川に入港するといふので鮮航會では大いに驚き直にその眞相調査に着手すると共に商業會議所に對し

運賃問題は兩會頭の調停によつて解決したのに社外船が臨時に入港するとは腑に落ちぬ、或は當地穀物業者との間に傭船契約が成立したためではないか、若し然りとすれば契約違反の行爲で兩會頭の調停も反古になる譯であるから相當の對策を講じて貰ひたい

といふ意味の照會をした右社外船の船籍、船名等は不明であるが、穀物積取のため來航するといふことは間違ひないところで海運界に少からぬ衝動を與へ、又々一問題起りさうな形勢である

新年祝賀會

仁川の新年祝賀名刺交換會は例年の通り商業會議所並に吉田會議所會頭の主催で一月一日正午から公會堂において開催される、府內各團體會社には回章をまはして申込者を取纏め、その他は廿一日まで府廳と會議所で申込を受けるはづ、會費一圓、參加申込者には豫め徽章を交附することになつてゐるが、諒闇あけの新年聯大典の新年だけに例年にくらべて一層多くの申込がある見込

一日三千通の電報
仁川局大繁忙

仁川局管内に入つて以來日々仁川に到着する穀物は頗るおびたゞしいものである、さすがは「米の港」の名にそむかず滿目これ悉く穀物といつてもよいほどであるが、一方これに關係をもつ各機關の活動もまた素晴らしいものである、とりわけ郵便局は電報の激增で大繁忙を極め局員は汗だく\の態にある、同局における一日平均の電報數は平常百余通であるが廿九日の如きは三千百九十三通に達し仁川局始まつて以來初めてといふ途方もないレコードをつくつて係員を驚かせた、市外電話の使用も電報に準じて激增になり十一月は九千十二通(?)に達し一日平均二度に達し…の盛況を呈して…

葉書の山
千七百萬枚
仁川に到着

廿日仁川に入港した天安丸で官製はがき八千枚入り一袋が二千二百個到着し仁川局に納められた、これは東京印刷局から京城の總督府に逓附されたもので枚數にして一千七百六十萬枚、價格にして廿六萬圓に相當する、勿論年賀用として印刷されたものだが何しろ一袋二尺立方位ものが二千二百個も一時に搬入されたのだから局の倉庫は文字通り、はがきの山をきづいてゐる

木部しげの孃
仁川でも飛ぶ

鵠殿をきて鐵翼都に歸つた女流飛行家木部しげの孃は仁川においても飛行大會を開催することゝなり宗谷方面飛行會長に依賴されて二日來仁各方面を訪問して援助を依賴したが日取その他は未定であるが多分十一日（日曜）頃觀察會社の鹽田から飛ぶことになるであらうと

英船蹴球團
北商業と試合

仁川入港中の英國汽船シイ、ティオブ・トウケウの乘組員は四日午後二時から山根町公設グラウンドにおいて北商業學校チームとフートボールの試合を行ふ、仁川出身の本年卒業生…

セミヨノフ將軍
八市の白系露人糾合の噂
今後の行動注目さる

ロシア革命當時、極東における反過激派の驍將として有名だつたセミヨノフ將軍は、一九二〇年の失脚以來、日本に亡命し長崎にあつたが、最近來京、天津に赴き、北京、天津地方における白系露人を糾合して反赤運動を試み、一方上海、奉天、ハルピン等に散在する白系露人の、いはゆる反赤運動と手を握り、張作霖氏と共に大々的に討赤運動を起こすべしと傳へられてゐたが、最近北滿における露人間には、近くセミヨノフ將軍が來哈し、北滿地方にある白系露人を糾合するとの說が專ら、各地における反赤運動熱の折柄を以て前途の行動は頗る興味を以て迎へられてゐる（ハルビン）

滿洲

松花江結氷す
例年より廿日遅れて

吉林地方は暖氣續きで結氷遅れ特に約三旬遅れ不良であつたが漸く末頃氷點を下り松花江漸く結氷した

邦人虐殺さる

長春を距る百五十マイル余の某地方で陸軍騎兵部隊の…通化縣の朝鮮人…が…某日夜半支那兵…頭部その他を滅多切りにせられ即死した急報により二十八日ハルビン總領事館警察署から巡査數名現場に急行取調べ中であるが、犯人は多分支那人であらうとみられてゐる（ハルビン）

朝鮮人の哈市移住
增加の傾向

ハルビン在住朝鮮人は大正十年末では六百九十一名に過ぎなかつたが、その後鮮內地および間島方面から來哈するもの、すこぶる增加し昭和二年十一月末の調査では一躍倍數の一千二百名に達し今後ますく增加の傾向がある、北滿移住增加の最大原因は、最近間島方面において、支那官憲が壓迫に依る迫害し彼等の生活を脅威するので比較的支那官憲の壓迫の手のとゞかぬ北滿方面が移住に有利だといふところにあるといはれてゐる

熟睡中の夫を絞殺

平北昌城郡昌州面新洞崔文吉（三八）の妻崔姓女（三二）は同病のため夫の情愛をこばんでばかりゐた處、去月八日夜夫は酒によひ無理に情交せんとしてなぐるやら、けるやら大騷ぎしたがこの夫のあまりの無理解に憤慨しその夜熟睡中の夫の首を麻繩にてしめ窒息大膽にも縊死した如く裝ひ埋葬をすまし、知らぬ顏をしてゐたが、この噂が警察の探知する所となり先月下旬逮捕され目下新義州地方法院で取調べ中（新義州）

平安北道

普賢寺紛糾

寧邊郡香山普賢寺の住持の問題で…

…寺の住持等は既報の如く當局にそれを陳情し盛んに排斥熱をあげてゐるが一方反對者側は現住持は學識人格共に申し分なき人だと頑張つてゐる（新義州）

犬を肴に飲む

新義州署ケ梗頃の泥棒（？）は成興方面から犬を盜んで來て自宅で撲殺しこれを肴に飲んでゐたのを發見取押へられ（新義州）

...

咸鏡北道

咸鏡線自動車開業
最初の成績

一月から開業した咸鏡線中の未開通區間朱乙溫堡間約八里の自動車運絡（約一時間半）初乘初荷といふところを調べて見ると下り旅客總計四人荷物百十四荷上り人員四十人荷物百九十一個、で外に自動車のみによつた旅客が百十人といふ盛況で一般から非常な好評を受けてゐる、又新驛附近は…共に非常に繁昌で好成績が多いとのことで鐵道局でも期待中である」

納稅篤行表彰式

成北道では管内各郡にわたり部落成績の優良なる部落および個人につき、表彰式を擧げることゝなつた、今回は十二月二日吉州郡において吉城郡吉北洞の李弘烈氏を手始めに、十二月中にわたり九郡十人（このうち團體六個あり）の表彰式を行ひ、道から阿部財務部長が臨席し、地方官民の多數を招いて盛大にその儀式を舉行する（清津）

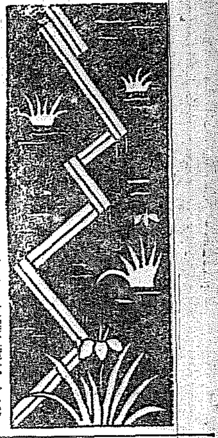

守田勘彌

役小角
一言主神が讒言した話
時國居足が讒言した話
（ミツワ家庭文庫二十二）

堀内道蓮先生に役行者と云ふお作がありまして、十月帝劇劇場で、守田小劇場の公演として、好評を以て迎へられた樣でございます。此の役小角のことが日本靈異記に見えて居ります。役小角は大和葛城上郡茅原村の人で、舒明天皇の六年正月元日の誕生でございます。七歲の時から、佛法を信じ、三十歲の時葛城山に入り、藤皮を着、松の實を食つて孔雀明王の法を修めて、咒術を用つて鬼神をとり、水を汲ませ、自分は岩窟に籠つて、岡歩いて、變化自在であつたさうです。

或時葛城の峯から金峰山へ渡る石橋を架けて役を一言主神にかけさせようとしたのでしたので、その母を捕へました小角は已むことを得ず、自分で名乘り出ました。で、伊豆の大島へ流されました。但し一言主神は葛木の神々の長老なのに、如何して役行者などに縛められるものでないと見えて、凡夫の様に之を怒として置いたことも、凡夫の様に之を怒る筈がない。二、三度に、役行者の法力で、…役行者の法力で…縛つて罰を加へ…

…けました。すると此の話は、… …いましたので、役の行者ちのことでございました。…と云ふので、… 小角は此の誹を聞かつたので、身は隱れて其の難を避けましたので、出來上りが遅れました。そこで小角大いに怒つて、一言主神を縛しめました。それにより一言主神が怨んで、私かに、宮人に託けて、役小角は謀叛を企んで居るを密告させました。宮人が此の事を訴へましたので、文武天皇は、小角をお召になりました。小角は虛空に飛び去つてお召に應じません

うですが、その初春もせつきましては、お忙しいことでございませう。歳末年頭の御贈物なども樂みな忙がしさでございますが、何にしようかと、お迷ひになりませう。これは御家庭で誰方も御安心して館を洗ふにお用ひになられて、同じ物が揃つても嗜けば置く程よくなるミツワ石鹸が誠に恰好でございます。

東京市日本橋區馬喰町三丁目 ミツワ石鹸本舖 丸見屋商店 宣傳部

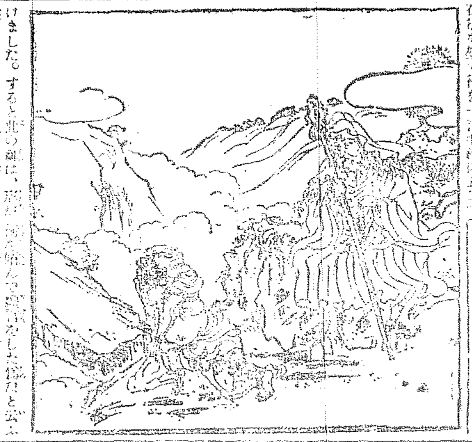

○坂東しうか 此の一二年特に東京の市中も、ラヂオが出來る。自動車の數はふえる、圓タクが出來るで、急に文明の速度が增して來た樣にまで感じられます。歲末の忙がしい際には、殊の路々に自動車の往來する數も特に多くなつて來る樣に感じられます。しぜん皆樣とも、お顏がお忙がしくなつて來ること、存じます。その代り仕事の運びは、しぜんおはやいことゝ存じます。もう春を迎へるお支度もそれぐおかゝりなつて居られることゝ存じますが、初春にお召になるものは、出來上りましたら、おしまひになります時、ミツワ香袋を、簞笥の抽斗なり、挾なり、着物の間へ挿んで置きますと、虫除になり、かびがつかず、移香がつきますから初春にお召になります時ゆかしいものでございます。日本人には誰方にも、何處にかおぼえのあります際に懷かしい芳香で、誠に品のいゝ包裝になつて居りますから名刺挿、紙入等に挿んで置きますと、取出す時懷しい芳香が動いて床しいものです

ミツワ香袋 皮膚のあれを防ぎきめを細やかにする芳香化粧料 大 壜 金五十錢 徳用大壜 金一圓五十錢

資本金 五百萬圓
一、當會社は確實を本旨とし御便利に業務御取扱可申候
一、當會社は損失を公平且つ迅速に支拂可申候
電話又は御一報次第社員參上可仕候
日本共立火災保險株式會社
本社 東京市京橋區南紺屋町二六
京城出張所 京城府本町三丁目三九番地
取締役會長 原 錦吾
專務取締役
出張所長 三鍋才次郎
電話本局長一五六六番
鮮內代理店所在地 京城、平壤、仁川、釜山、大邱、木浦、群山、全州、鎭南浦、元山、咸興、新義州、沙里院、海州、羅南、清津、馬山、裡里、江景、統營、鳥致院、光州、麗水、開城

受驗準備 ノーシン 出來
…は頭が第一である頭のボンヤリした時や頭のシヤクシヤした時や學課の進まぬ時や帽子の重い時…
なるタツター服のんでごらん忽ち頭ははつきりし思ふ存分面白い程勉強が出來る
ノーシンは理學博士…先生…御推奬の偉効藥にしてごつうなどのむこすぐなほる論より證據すぐ試みられよ

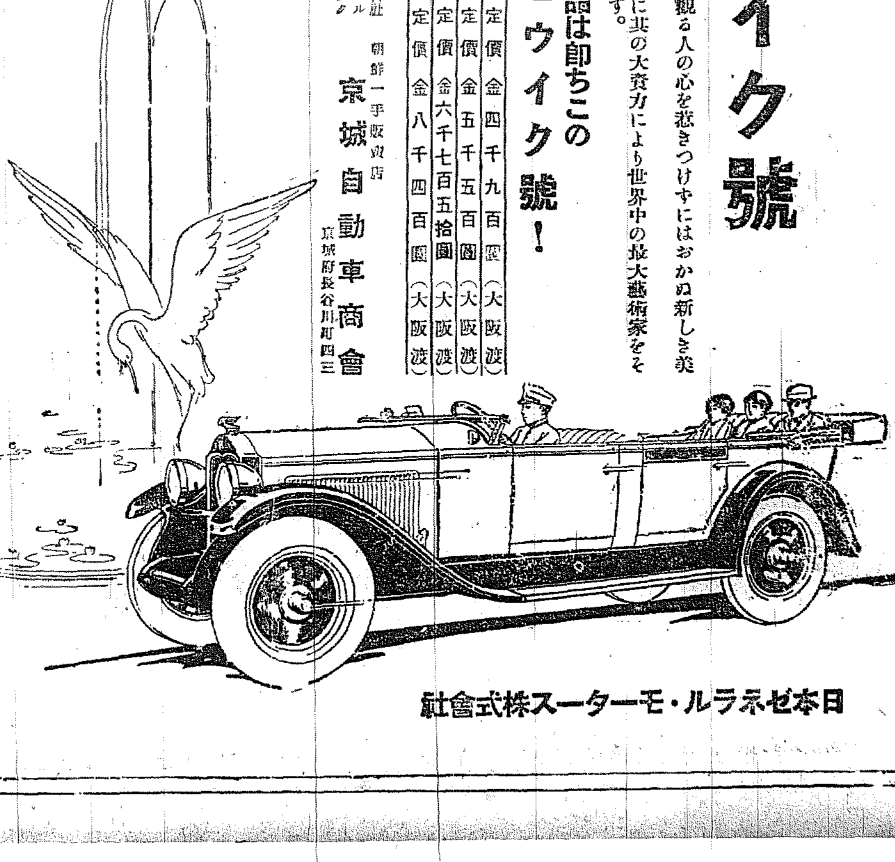

美の粹をあつめたる
新ビウイク號
新ビウイク號の線と色には觀る人の心を惹きつけずにはおかぬ新しき美があります。
ゼネラル・モーターズは幸に其の大資力により世界中の最大藝術家をその技術部に網羅して居ります。
その藝術的作品は即ちこの
美のビウイク號！

スタンダード 幌型	定價 金四千九百圓	（大阪渡）
スタンダード・セダン型	定價 金五千五百圓	（大阪渡）
マスター 幌型	定價 金六千七百五拾圓	（大阪渡）
マスター・セダン型	定價 金八千四百圓	（大阪渡）

日本ゼネラル・モーターズ株式會社
ビウイク、オールヅモビル
ゼネラル・モーターズ・トラック
朝鮮一手販賣店
京城自動車商會
京城府長谷川町四三

日本ゼネラル・モーターズ株式會社

專門診療
ばい毒 りん病
よこね かんそ 毛ぎれ ふき出
急性慢性淋病、睾丸炎
梅毒、二期、三期梅毒
包莖、陰部外科、痔疾
生殖器機能障害不感症
婦人性病科特設
血液尿檢查毎日診療
朝九時より夜九時迄
京城府今町一丁目
仁壽堂醫院
電話本局一六六〇番

入院隨意
京城水標町二丁目
酒井婦人病院
電話一八〇番 三三〇番
酒井一

溫泉旅館
荒井旅館
電話八番

諸官衙御指定
荒井旅館
電話二七七番 四三番

名實共ニ日本自動車

創立明治卅七年

其他全國樞要ノ地ニ數十ケ所ノ販賣所並ニ代理店ヲ設ク

何レモ斯界ノ權威

米國製乘用車　ハドスン號
同　同　エセックス號
同　同　ピアスアロー號
同　同　ピアレス號
同　同　ハップモビール號
同乘合專用車　ガーフオード號
同貨物自動車　レパブリック號
同　同　ピアスアロー號
英國製　デムラー號
佛國製　ルノー號
獨逸製　マギルス號
國產品　ダンロップタイヤ

日本全國總代理店

日本自動車株式會社京城出張所

京城黃金町四丁目電車交叉點角

電話本局一三〇一番　三八四〇番　三四二九番

◇……（完）

◇サイレン

消防の鬼門
貞洞大火の思ひ出
水道の壓力が足らず……
小熊さんの歎息

消防にも鬼門がある鬼門の火事には幾ら完備した消防器具があつても如何とも致し方がないことがある。あの貞洞の大火の如きがそれであつた大正十三年四月廿八日午後十一時十五分朝鮮印刷會社から出火、

◇……折柄 の風に煽られて遞信局遞信局土木部遞信局新館舎などの建物を全部一なめにしてしまつた、消防手は全力を擧げて活動したが、土地が高い爲め水道の壓力が足りず火先きを上げる水力がないのであるから火はいよいよ燃えて中樞院と遞信局を燒いて鎭火したが損害は實に百萬圓、燒け出された各局は直に移轉先を求めて大ていは工事中だつた總督府新廳舎に假事務所を移したのであつた、その後暫く總督府になつてゐた處へ今度は[illegible]な建物が建てられることとなつたのである。あそこは

◇……將來 とも永久に京城消防の鬼門であると小熊さんは嘆

◇……小熊 つては一大事といふので消防組長以下五名が

町の朝鮮興業會社の火事である世に後五時四十分同社の倉庫から出火して同會社を全燒したのであるが此火事には京城の消防隊の全部をあげて出動した程で損害が百三十八萬圓といふ大火であつた同會社は齋藤久太郎氏の經營で工場には日本でも有數の大モーターが据えてありこのモーターに火が入

激しいこの年の十一月もう一つ大きな火災があつたそれは龍山京

決死の覺悟ですでに惡性まで火がついてゐる中に飛び込んで消火に努めた、幸ひ怪我もしなかつたが火にあぶられた身は其後一週間も病んだといふ。その後は大火といふ大火はないが出火度數は漸次多くなつてゐる。十年前の大正六年は出火度數が百七十一件、損害七十四萬二千二百七十一圓八十錢、昨年は出火度數が二百五十五件、損害三十一萬九千八百六十九圓七十五錢、消防經費は大正六年六萬三千五十七圓

◇……今年 は十五萬四千七百七十四圓手押ポンプに消防手は三十名であつたのが現在では常備消防組と義勇消防組を合せて四百二十三名、小熊署長以下百卅四名、義勇消防組は京城中部組頭以下八十七名龍山秋山組頭以下八十八名これに鍾路組頭以下六十三名で自動車ポンプは六臺これにともなつて京城の消防の機能は著しく充實されてゐる。「かうして顧みるとこゝ十年間の京城の消防設備は實に驚異的な進歩をみせてゐるが要するに府民の防火思想の普及と建築改善に注意しない限りは市街が發展すればする程火災は多くなろう」と小熊署長は語を結んだ。（寫眞は小熊署長と田中京城、秋山龍山兩消防組頭――）

寂寞依然たり シベリヤ大平原
こゝにも共產黨の內訌が波及して來た

【ハルビン二日發】シベリヤ、ノーシオシビリスクより來哈した同地日本領事館附書記生の談によると新地方の同地人口は現在約十三萬を以て數へられシベリヤ四大都の一たりしイルクツクを凌駕してゐる、現在人口九萬のイルクツクは昔日の面影なく建築物は殆ど修繕されてゐない、ノーシオシビリスク地方の產物は主として小麥、乾酪、羊毛、各種皮革、木材等でこれ等は歐洲又は北氷洋を經て毎年一回ネキテン、ドイツ、英國等に直接輸出されてゐるが英露斷交後英國との直接貿易は中絶の形にあり又伯剌西爾國からの直接輸入品は農具、工場用機械、文房具、タイプライター等であるが其內機械類が大部分を占めてゐる、工業の合理化が頻に提唱されてゐるが中央からの經費充分ならざるため成績としてなほ見るべきものなく工業機器は依然缺乏の狀態にある新聞は對外的には主として安全を期し對內的には從來の主義に依張したくとも與へなかつた意志の開發上の幾多の缺陷を慮し露骨に發表し地方民の要望を促して築める酷國體の六五%はコペラチーヴ、一五%が國營直接で殘余が個人資本であるが個人資本に對する壓迫等らつな擴大した役割を演じてゐない最近制定された七時間勞働法は一般勞働者から非常に歡迎されてゐるがその實施期は判然としない共產黨內部の余波はシベリヤにも波及し一時反對派の闘士逮捕に入り込み盛んに壓迫をあふつてゐるが保守派のため鎭壓され從前の通り勞働は[illegible]した因に同地の外國人は日獨領事館員各二名に過ぎず

桑野朝信常務 檢事局に召喚
檢事から反對派委員へ
告訴取下げを勸告

朝鮮信託會社の紛擾は[illegible]桑野[illegible]治氏は一日午後仁川法院支廳檢事局に召喚され藤浦檢事の取調べを受け又同社の松田政治氏は證人として取調べを受けたがその內容は廿八日の[illegible]の選任、[illegible]桑野常務が報告した[illegible]および[illegible]が不實であるかどうかが問題に訊問したものらしい、その結果か否かは不明であるが藤浦檢事は同日[illegible]たる反對派の委員に對し仁川金府民の利害休戚に關する大問題ならとにかく兩非會社の株主が二派にわかれて紛擾をかもすことは會社自體の信用を傷け結局株主の不利益である、のみならず告訴狀の內容を見るに重役側の行爲は少しも法に觸するところなく從つて犯罪を構成するものでないから取下げてはどうかといふ意味の勸告をした事實がある、後藤氏は同夜[illegible]氏方に會合[illegible]なる[illegible]策について協議した結果[illegible]氏一派を[illegible]に[illegible]の[illegible]することに決定した

冬籠りを前に 大多忙の植物園
牡丹の菰卷は言はずもがな
溫室に匿ふ球根類

春は幾萬かの觀衆をあつめた櫻も冬枯の時節となれば一しほの寂しさを見せてゐる、こゝ李王職植物園の廣い園內も昨今の寒氣に落つべき葉はことごとく落ちつくし、櫻をはじめすべての觀葉樹は、まばらになつた枝を淡い日ざしのなかにうつし見る者をして荒寥の感を起こさせてゐるが、園內の仕事なかなか忙しく殊に溫室はそれどころの騷ぎでない、動物の冬籠りの世話は申すにおよばず草花の一鉢一葉に至るまでそれぞれ冬籠の防寒具を與へねばならぬので今やその仕度の眞ツ最中である、花卉ものなかでも牡丹の如きは藁菰をわらで卷いてやる位だが、ダリヤ、アマリリス、カンナ、チユーベロース、百合のやうな球根類は花壇から一ツ一ツ掘あげて溫室に入れ暗い溫室へ保存して置く、溫室もしかりである、然るに寒容、とけるのを待つて花を咲かせやうといふ草花は、もう種まきもやつてフレーム（溫床）の中で溫い芽を伸ばしてゐる、又觀葉物で、春、花を咲かせる種類のものもやはりフレームの中で越させも知らず成育してゐるがこのフレームはなかなか手數のかゝるもので、夜になるとコモやトマを蔽ふて寒さを防ぎ、晝は日光にあてゝ溫度の調節を計らねばならぬ、全く世話の中で[illegible]として[illegible]にならなくてはならぬやさしき花、シクラメンやシネラリヤ、プリミユラー等が仕立てられてゐるが、斜陽の色にあきたこの頃、溫室に來て匂女の[illegible]のやうなやはらかい[illegible]の色を見るのも、冬の日の大きな慰みであらう

崇陵音樂 演奏會
今夜本町で開催

崇陵音樂研究會の第[illegible]回演奏會は三日午後七時より本町[illegible]で開かれるのであるがヴァイオリン十名、マンドリン五名ハーモニカ廿名といふ大がかりなものとてその演奏は非常な期待を以つて見られてゐる殊に同會は第一回において相當の成績を收めてゐる關係から一般に注目されてゐるからその夜の盛況を想像するに難くない

官島附近で 汽船に土匪襲來
船員を射殺した上
船長を人質として拉致す

【官島一日發】一日午後大連より大連汽船[illegible]丸は三千[illegible]噸の[illegible]を生じた[illegible]十[illegible]の[illegible]に[illegible]中午後十時頃百余名の土匪が襲來しピストルを亂射し船客二名を傷つけ支那二等船員一名を射殺し船客より約一萬元の財物を掠奪し船長（英人）を拉致して十萬元を要求した

大した事は あるまい

【上海一日發】上海戰事は今朝來[illegible]危險區域を除いて監督および[illegible]の手で運轉し出したが工員は依然[illegible]してゐる[illegible]につき[illegible]紡績會社の[illegible]のゼネラルストライキが惹起されてゐるが今回の[illegible]は一定の目標もなく有力な後援者もないため大した事はないと見られてゐる

半折書展盛況

本社[illegible]の[illegible]で一日から三越樓上に開催した[illegible]は[illegible]な盛況によ[illegible]

恐喝被疑で 取調べらる

本町署では三四日前[illegible]といふ三十六七歲の男を恐喝被疑者として取調べ中であるが[illegible]んでピストルを突きつけて一[illegible]出せと恐喝したといふ事件らしく、[illegible]の[illegible]であり其の裏面には複雜な事情があるらしい

全國水平社 大會

【廣島電報】第六回全國水平社大會は來る三、四の兩日廣島市に於て開催されるがこれに先立ち本日午後三時から中央委員會を開き[illegible]の[illegible]につき協議したが今朝までに[illegible]は二百余名に達すべく「一切の[illegible]を撤廢せよ」との標語の下に[illegible]ず三日午後七時から[illegible]會を開き[illegible]を[illegible]るはず

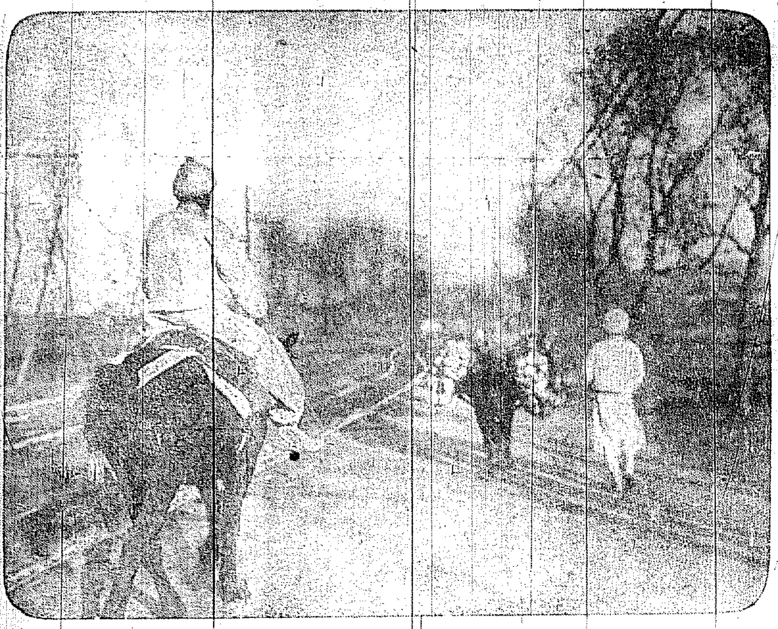

◇……路上の霜

遞送人慘殺 犯人判明す
證據品を突付られ
犯行一切を自白

【群山特電】去る廿六日朝全北沃溝郡臨陂郵便所遞送夫金萬石（三七）が郵便物を遞送中臨陂附近の途中強盜に慘殺され赤行囊を強奪されたのは既報の通りであるが群山署より渡邊署長、沖島司法主任等をはじめ[illegible]し取調べの結果有力なる證據を得彼等は包み切れず一昨夜に犯行一切を自白した

四國沖で謎の帆船 浪のまにまに漂流
乘組員の姿は一名も見えず
餓ゑた犬が只一匹

【德島電話】德島市長谷川汽船會社日丸船長小原庄一（三七）は先月卅日朝香川縣大川郡志度町沖合七マイルの附近を航行中二本マストの帆船で二百石位の船が漂流してゐるのを發見したので乘組員救助のため同船に近づいた處同船には餓死に瀕した犬が一匹ゐたのみで乘組員一名もをらずリンゴ約二萬個を積載した大帆船であつたので船中を搜査した結果[illegible]七といふ者から神戸市永澤町二丁目[illegible]宛の手紙がありその文面には岡山縣家島から大阪に向つて航行中だから安心せよと書いてありこれ等の證據から推して同船は[illegible]日の暴風雨で遭難して船長以下の乘組員は全部海中に吹き飛ばされたものか或は奇怪なる事件が伏在してゐるかも知れないので小原は同船を德島縣撫養港に一日夕曳航して撫養署にかくと屆出たので同署では神戸の宛名氏が船主であらうと同人に照會した

世界一の 葱の名產地
バーミユダス

【ニユーヨーク聯合通信】印度洋を航行する船がセイロン島に近づく島影が未だ向ふ遥に水平線下にあつて眼に映ぜざるに先立ち、えもいはれぬ芳香が船員の鼻を打ち、身も心もそゝるなる氣持ちを起こさしめる。これはセイロン島に香高き熱帶植物の花が五彩目も眩く咲き誇つて居るが爲であると昔からいはれて居る。然るに夢も空想とローマンを許さぬ近代にありてはすべてが現實的で散文化である。事は不思議はないが、北部大西洋に散在する英領バーミユーダス群島の海を船が通過する時ひ來たりて船のりを惱ますは今と昔の異る點であらう。バーミユーダス島の百合の花が、その有名な產物であつたのは昔の物語りとなり、これにも優つて野や畑に栽培さるゝに至つたのは葱である。その發散する臭氣は十の島の沖を通る船にまで達して船乘りを苦しめるのである。バーミユーダス葱は世界一だとの名譽を有し米國で非常に歡迎されてゐる。米國にはキユウバや西印度諸島さては遠くエジプトより多量の葱が輸入されるが、その味その香味においてバーミユダスに代るものがない。同島の地味天候が葱の栽培に適するのによるもので、その季節になると觀光遊覽なるセント・ジヤージ港より特別仕立の船でニユーヨークに送られ米國人の食膳を賑はすのであるがその輸出高は莫大な額に上るそうである。ネギの作柄の如何は忽ちに島民に影響しネギの出來の好い年は島はよろこびの聲に滿つるといふことである。

龍山署交通事故

龍山署では交通事故防止を行つてゐるが十二月一日夜[illegible]は頭部を[illegible]事故防止を[illegible]

生徒を毆る 亂暴教員
父兄が憤慨

【平壤特電】平壤公立山手小學校第六學年受持教師滋谷某は卅日受持兒童二名が同校庭において喧嘩をなし內一名が頭部に一寸余の傷を負ひたるに憤慨し、これが調査をせんと亂暴にも竹棒を以て家のこぶの出る程度に兩名の頭部を毆打したる事父兄の知る處となり大問題を惹起して居るが、學校側ではこれを曖昧に附しもみ消しに努めて居る、父兄側ではかくの如き亂暴な教師の下に無心な兒童を託する事は出來ぬと極度に憤慨し先に[illegible]松校の大負傷事件あり今又山手校にこの奇怪事あり平壤教育界のために當局は斷乎たる處置をとるにあらざれば由々敷問題を惹起するに至る模樣である

奉天兵工廠 爆破の陰謀暴露
爆彈六箇を忍ばせ
潛入中を發見逮捕

【奉天一日發聯合】張作霖氏の心臟といはれる奉天兵工廠を爆破せんと企てた一名の怪支那人が卅日[illegible]支那[illegible]に逮捕され目下取調べ中である、右は[illegible]み多數職工にまぎれ兵工廠に入らんとした所を發見逮捕され身體檢査の結果六ケの爆彈をしのばせ工廠を爆破せんと企てた旨自白したこの他にも一味の潛伏するものありとにらみ憲兵數百名を增派して嚴重警戒中

復興債券を 種に詐欺

府內漢江通十一番地土木請負業[illegible]組に去る十一月十九日復興貯蓄債券、現物假券、[illegible]部外交部上京と稱する三十五六歲の男が訪れ組員[illegible]及び[illegible]の兩名に對し甘言を以て債券購入方を勸誘し兩名に三萬圓の購入契約をなさしめ手付金として契約金の二割に當る六千圓を受取り[illegible]の契約證書を渡して立去つたまゝ行方不明となつたが、その後各方面に問合せの結果詐欺にかゝつた事を知り直に龍山署に屆出でたがその他[illegible]に於ても四十圓を騙取した事實あり余罪多數ある見込で目下犯人搜査中である

京畿農業授 業料値上げ

京畿道水原公立農業學校はさきに寄宿舎の建築をなし內容設備の充實をはかつて居るが、この經費に充てるため昭和三年四月から他の中等學校と同じく同校の授業料を一圓五十錢から二圓五十錢に値上げする事に決し、近く評議會に附議決定をみる事となつた

道勢展覽と 生產品試食

京畿道では道內產業の時々[illegible]しつゝあるに鑑み、擧てこれを一堂に集め併せて道勢參考品を各方面の人々に展覽せしむる計畫をたて居たが三日道評議會の開かれるのを機會に同日午前十時から道廳內でこれ等を展觀する事となつた又同日午後一時からは京城俱樂部に各方面の人々を招き、京畿道內の生產品を調理し、試食をなして道產品の聲價を一般に知らせると

コレラで死 者二千餘名

【印度カラチ一日發】ベンゴール地方に猖獗を極むるコレラ病につき先週末の調査の結果患者三千六百三名中二千百三十九名の死者を出してゐる

徽文暴行學 生判決言渡

徽文學生の登校を妨害し不穩なる宣傳ビラを撒布した徽文高普學校の暴行學生五名に對しては二日京城地方法院において戶田判事係、元檢事立會にて左の判決言渡しがあつた

▲懲役六ヶ月二ヶ年間執行猶豫 三年生[illegible]（二〇）

▲懲役四ヶ月二ヶ年間執行猶豫 三年生[illegible]（一九）[illegible]（一八）洪性[illegible]（一九）二年生[illegible]（一八）

日本商會總會

日本商店[illegible]京城支店では二日午後三時から同店樓上で總會を開催したが出席者三十余名[illegible]協議を重ね午後七時散會した

龍山管內の 溫突火事

龍山管內のオンドルの不始末からおこる火事を防止したいと、龍山消防組では管內各戶のオンドルの焚口、煙突などを調べ、それぞれ注意したがその件數は要修繕二十九戶、要突延長八戶、オンドル改築十二戶、新設六戶に達した

鴨綠江流氷

【新義州】平北鴨綠江は三十日から流氷の爲渡船危險となり中止したなほ安奉鐵道附近も盛んに流氷が[illegible]し始めたがまだ結氷は[illegible]

【ミツチエル、フイールド（ニユーヨーク州）】今度米國陸軍飛行隊のアルフオード、ジエイ、ウイリアム中尉は最近當地において陸上機の飛行競技に搭乘して、一時間に三百二十二マイルといふ世界的驚異の飛行速度記錄を作つた。然し此レコードは公式には認められてならない。なほ公式の世界レコードは一九二〇年佛國軍のボネツト氏が作つた一時間二百七十八マイルである。

【サンフランシスコ聯合郵信】當地において開催されるの「米國西部獵犬大會」は今年も來る十二月一日より當地のホテルにおいて第十七回の大會をアイン女史は目下その準備に忙殺されて居る。すでに西部の有名なる獵犬は殆ど全部參加を申込んで居る。この大會において優勝をとる者は賞金が殘ら出る事になつてをり、これ等獵犬の大會に出席する獵犬の價格は全部で五十六萬ドルに達すると。

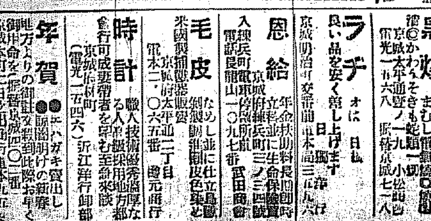

2號（中分針）¥3.30
3號（一分針）¥2.30

第拾參期貸借對照表
借方 貸方
拂込未濟資本金
建物
物品及倉庫設備品
營業用物品
所有債券及株式
創立費
起業費
金銀地金
前期繰越金
假拂金
合計
資本金
積立金
支拂手形
未拂金
當期利益金
合計
右之通り候也
昭和二年十一月三十日
朝鮮活動寫眞株式會社

一、賣拂物件
一、賣拂入札
右[illegible]十二月二日以降ノ朝鮮總督府土木出張所
[illegible]

朝鮮地圖販賣元は
京城長谷川町 小林又七朝鮮地圖部
遞信地圖 一圓五十錢 送料二錢

頭痛にノーシン

京日案內

店員 入用 [illegible]

閉靜 [illegible]

恩給 [illegible]

黑燒 [illegible]

ラヂオ [illegible] 良い品を安く差上げます

恩給 [illegible]

毛皮 [illegible]

時計 [illegible]

年賀 [illegible] 年賀ハガキ[illegible]

副業・急募 [illegible]

性病科（黴毒、淋病）入院隨時 京城 黃金町二丁目 電話本局八九四番

皮膚・泌尿 醫學博士 渡邊 醫

全乳 東亞牧場

儲ケ百五十圓

米國製新式 捕獸器 阿部商店

キッス 不意ノ御來客ニモ 常ノ御食卓ニモ リーセージ ハム シラギ燒 東洋軒

內科胃腸科 腦神經病 北島醫院

十二月三日より 毎土曜日日曜日 十六日より引續き 夜間營業
七服會染織逸品會 三階
京都に於ける染織業界の最も優秀な技術家が各々苦心の作、訪問着、丸帶、帶側、小紋錦紗御召等何れも流行の粹を語る逸品揃ひ
――迎春の御支度に――
三越呉服店 ・京城・

孔雀 (59)

古川實作　大村安次郎畫

カフエーの夜 (2)

「孔雀が或る男をだまして一萬圓捲き上げたといふぢやないか……」

眼鏡は聲を落してあたりに注意を配ひながら切り出した。

「あの孔雀か—」

瀬鬱が驚いたやうに眼を睜つた。

「僕の友人が又その友人からきいて來たといつて僕に話して與たのだが……然し僕にはどうもそれが信じられない。なぜかといへば、假令僕がそんなことがあるとすれば静ぐ世間に知れ渡つて從つて孔雀の人氣にもかゝはることだと思ふから。あの孔雀の今日の人氣は一萬や二萬の金にかへられるものでないよ。だから僕はそれを單に噂とするか、又は誰か孔雀の人氣を妬むあまりの中傷だと思つてきいてゐた」

眼鏡は如何にも穿つたやうなことをいつて他の二人の顏を眺めた。

「だつて君、火のない所には煙は立たないといふから或はそんなことがあつたかも知れない。又孔雀の位置を利用すれば一萬や二萬の金を取ることは朝飯前のことだ」

瀬鬱はこりや面白いことをきいたといはんばかりに、そして自分から强いてこの話を實際のものとして肯定させるやうにいつた。

「そりやあなる程、孔雀は自分の位置を利用すれば金を取ることは何でもないさ。しかしあの女はそんなことをするやうな女優ではない。一萬やそこらの金で人氣を賣るほどあの女優は馬鹿ぢやないから安心したまへ」

「君はいやに孔雀の肩を持つね」

「だつて君、孔雀が氣の毒だよ。世間といふものがすぐに噂を事實と信じてしまふからね。それなら今度は君が孔雀の立場に立たされたとしたらどうだね。君のやうな饒舌家はそんなことをいふ奴の頬ッつらでも張り飛ばすだらう」

「然し事實だとすれば仕方がないさ。いかな僕でも事實の前には抗することが出來ないよ」

「僕は君、噂を話したまでにすぎやせんよ。君のやうにそう躍起となつて辯護して考へるのは實によくない」

「決して辯護ではない。僕は噂から推定して何うしても輿論はそうならなければならんといつたまでだ」

これ等の話をさつきから隣のテーブルできいてゐた服部は、自分が侮辱でもされたかのやうに憤然として叫んだ。

「そんな馬鹿なことがありあしない！孔雀はそんな女ではない！」

三人は思はず振向いて叫びの主人公の方を眺めた。

「孔雀が人をだまして金を取る？そんな馬鹿なことがあつてたまるものか！日本劇壇のスターともあらう者が、高の知れた一萬や二萬のはした金に眼がくれるやうなそんな穢れた女ではない！」

服部はつゞけさまに叫んだ。

「ちや、君はその噂を打消すだけの何ぞ證據でも持つてるのか？」

瀬鬱は新手の敵が現れて來たのをさも嬉しさうにしていつた。彼はもういゝ加減に醉ひが廻つてゐた。

「證據？證據なんか必要だ僕はあの女と親しく往復してゐるからよくあの女の性質を知つてゐる。あの女には決してそんな醜態なことが出來やしない」

「親しくしてるとよ！」

三人は大膽を擧げて笑つた、そして服部の顏を冷かしてれ笑ひつゞけた。

「畜生！」

服部はそう叫んだと思つたらもう彼等の前に突ッ立つてゐた。三人は思はず立上つて身構へをした。

今にも亂闘が始まらんとした。

丁度その時、孔雀は眩れるやうな微笑をたゝへながら純一と一緒に入つて來た。

黒回は各種ワクナ…（[illegible]）

近信 バイオリン尺八 マンドリン及ハーモニカ獨習書類 以上各別規則書進呈す（郵物出品）京城府本町 七大日本音樂會

京城明治町三丁目 中央婦人科院 院主 衣笠茂 電本二三四〇番

新らしい出版物

◇各宗經典大意（高嶋雲山著）八萬四千の大藏經典一切を讀破するには少くも數年十數年を要し夫れ〲別個の職業を有する現代人としては容易でない、又佛教を知るには必ずしも一切經典全文讀破の必要はなく、その要を知り結論をつかめば足りる、本書は聖徳經より涅槃經に至る各經典の一々につき解說し、その經典が何を語るかの梗概と大意と結論とを通俗平易に述べたものである（四六版二一〇頁、價八十錢東京市神田區通神保町三、太佛教新聞發行）

◇佛教新聞　高嶋雲山氏を社長とする旬刊「日、佛教新聞」は今回創刊七週年紀念として佛教流布の爲東京市神田區通神保町三、日本佛教新聞社宛ハガキで申込次第何人にも見本として既刊號を呈する由

▲鐵（三の一二）地方色濃き平樂調藥集吟味怒濤暗と省二の哀路さんの句あり（平壤幸町二八共社十錢）▲通（十五、十六）會の句發集吟の外社會の川柳化川柳甚醜惡な

讀者らん

どいふ妙文も散る（大邱市須賀町川柳句帳舍）

◇眞鍋やすし氏（俳人）內地旅行中近日歸城同時に、府内南米倉町一六四森尾方へ轉居

▲總氏町ら邊の○○樣は近頃毎夜あやしい、ちやんと知つてるますよ（一生徒）▲灰白色に茶の縁のあるポインターが二十九日夕刻より行方不明になりました、御心當たりの方は本町四五一番（大賀）▲明治町青年會にすし屋の化物を退治した一幹事あり近く會員より表彰されると（會員一同）▲二日の龍山生さん『女の夜遊びだつて自由』との御說、贊成です、けれども御兩親に心配をかけぬ樣に……とかくまがはイロハをならつても直『ハ』の字を忘れる低腦が多くてね（見かね生）

演藝案内

大正館　三十日ヨリ新特別大興行　若手の寶山林長二郎映畫續々上映　ニデユーケーシヨン映畫「コンシレイ」野口たぞ全　滑稽無比 作者大久保忠素　遊笑樂 鋼鐵の踊り　新井淳、飯田蝶子主演 三卷　モダン劇 **彼女** 七卷　八雲惠美子、田中絹代、飯田蝶子、新井淳共演　林長二郎第十回映畫總指揮衣笠貞之助 山崎藤江作一回監督作品 悲壯無比の一騎打決死の大劇戲 猛闘劇 **紅淚** 七卷　林長二郎主演 千早晶子、千代田綾子、小川雪子、正宗新九郎、相馬一平、關操助演

喜樂館　特選日本映畫大會 十二月一日（木曜日）ヨリ　日活現代劇部作品 富岡(?)の大傑作 主演 岡田東一郎 柴田 收入 月一 西條 全八卷　大阪ヨリ立花ユニヴアーサル聯合映畫 小唄映畫 **湖** 主演 高山、伏見 信子 湖水に小唄に咲く花 仲のよい娘つたふ噂 郷の唄を歌つて湖にて 彼等の仲に來たそれは悲しみと 仲(?)

中央館　マキノキネマ　劇界大戰 新派的時代劇 **砂繪呪縛** 第二篇 全八卷 主演 阿部九州男、子南光明 以下　三十日より封切特別大興行 勝見プロダクシヨン 監督 勝見庸太郎 映畫世話物 **文七元結** 全六卷　原作 三遊亭圓朝 勝見庸太郎、大林梅子　パラマウント映畫 エリザベス、アレツクサンダー原作 フランク、アーソン氏監督 人情喜劇 **浪線花嫁** 全七卷　リアトリス、ジヨイ主演 レイモンド、グリフイス氏主演 天上天下唯一の大脫線 マキノプロダクシヨン 久しく自由せる仙俵 **妖婦** 全七卷　少壯監督マキノ正博監督作品 秋風しお仙懺悔物語り 木村千代子、武井龍男、南光明、澤田増雄之助、北岡よし江共演

浪花館　十二月一日より 朝日天紅一行 浪曲 寛政力士伝 加賀美一行

京龍館　十二月一日より三日間短期興行 バテー社提供 大活劇 **呪の家** 第七回目 アントニオ、モレノ氏主演 日活現代劇部作品 **佐野鹿十郎** 全七卷　中村吉十郎、澤村春子主演

黄金館　マキノキネマ 十二月一日ヨリ特別大興行 **亂れ咲く花** 全六卷 大日本帝國 ユナイテツド・アーチスト傑作 大冒險喜活劇 ダグラス、フエアバンクス主演 帝國キネマ時代劇 **名劍** 全十卷 代表的傑作大作品

大印 **滋養糖**

にせもの有 犬印に御注意を乞ふ

乳兒榮養料 —牛乳榮養の必需品—

○大印滋養糖は牛乳の成分を補充して母乳と同じ榮養價を保たしめる物です

○牛乳や粉ミルクで乳兒をお育ての時この滋養糖を入れて與へられゝば榮養不良や胃腸病にかゝる憂なく健全な發育を見る事が出來ます

◇藥店食料品店にて販賣　◇說明書贈呈

株式會社 和光堂　東京市神田區鍛冶町九　大阪市東區南久太郎町

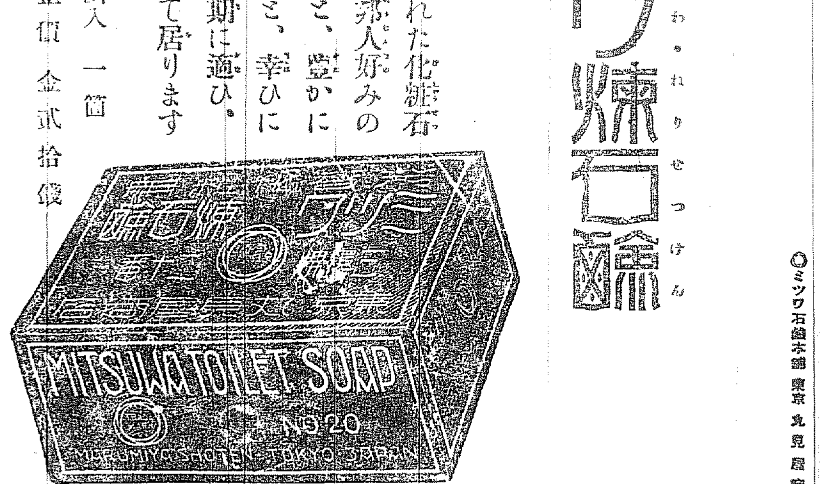

芳香化粧用 第二十番

○ミツワ煉石鹼

新たに

研究精製せられた化粧石鹼で有ります。邦人好みの馥郁たる其芳香と、豐かに爽かなる其泡立ちと、幸ひにして大方の御所期に適ひ、盛んな賣行を見て居ります

赤函入 一箇 正價 金貳拾錢

おしらせ 特製品の此の紫函入同製 ミツワ煉石鹼 この際に御利用御重用を願ひます ○ミツワ石鹼 も益々品質の向上を見ましたら共に御愛用を願ひます

（ミツワ煉石鹼二十番）

○ミツワ石鹼本舖 東京 丸見屋商店

12.10

賀陽内科 小兒科

京城明治町一丁目 電話本局二四一番

醫學博士 古城憲治

内科 小兒科 入院隨意 普通病室及 傳染病室

名刺 即日調製

百枚箱入（送料共）A 金六十錢 B 金七十錢 C 金八十錢 D 金壹圓 E 金壹圓廿錢 F 金壹圓五十錢

代金は前金にお願ひします（代金引換は二十錢増）

京城西小門町八二 印刷 大成堂

寫眞機械材料（目錄進呈）

釜山本町二丁目電車通 岩瀨寫眞機店

電話七五五番 振替京城七八八番

宮内省御用品 日英米佛專賣特許

ドコノ家デモ 喜バレル進物

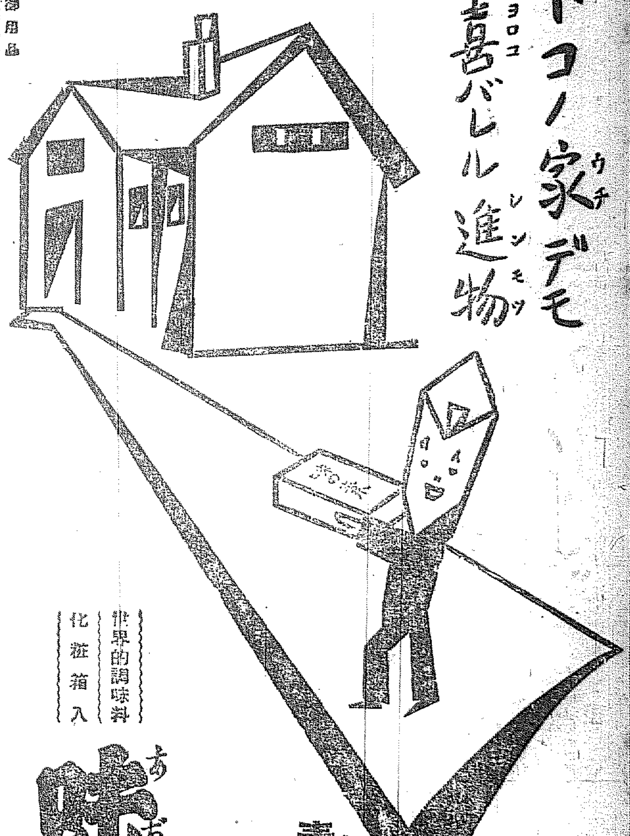

世界的調味料 化粧箱入

味の素

素晴しい人氣！

歲末、年始の御贈答品は、實用第一持運び便利の化粧入味の素が大もてです。

化粧箱の箱代 何れも無料

小瓶	二個入
中瓶	二個入
中瓶	三個入
小罐	二個入
小罐	三個入

味の素本舖 鈴木商店　12—G

朝鮮文化を基本として創案せる銘菓 平壤土產

樂浪 萬壽　樂浪 落雁　樂浪 煎餅

平壤 下江黃金堂（電話三〇三番）

頭痛にノーシン

定期航路

仁川汽船出帆

海州線（隔日出帆）　仙掌線（隔日出帆）　延安線（隔日出帆）　舊島線（毎月十回）　唐津線（毎月九回）　瓮津線（隔日出帆）

各沿岸行帆船荷物取扱 朝鮮郵船代理店 仁川本町四丁目（電話一二四番）

仁川汽船株式會社（電話四〇番、一〇五八番）

仁川出帆

尼ケ崎特　汽船は船客御斷り申候

神戶、大阪、宮古、安、田、民丸　十二月二十二日

高杉回漕部 仁川問屋町（電話五九番）

仁川出帆　山下汽船

絲崎、大阪、宇品　十二月十日　16 神戶、大阪、四日市、名古屋、清水、東京　十二月四日

協同海運會社

京濱、大阪、四日市、名古屋、清水、東京　十二月二日　神戶、大阪、四日市、名古屋、清水、東京　十二月九日

嶋谷汽船出帆

大連直行（大連汽船代理店）

仁川發　大成丸　十一月十二日　大成丸　十二月廿二日　長成丸　十二月廿二日

裏日本、北海道、樺太行（新潟、釜山經由）

仁川發　長成丸　十二月廿六日　大成丸　十一月十日　長成丸　一月五日

鎭南浦行　代理店 三和町

嶋谷汽船株式會社 仁川出張所　電話五八五、五〇一、〇八

森信汽船出帆

▲江華島航路▼　神島丸　毎日定期　▲延安航路▼　第三江華丸　隔日定期　▲唐津牙山航路▼　新盛丸　月六回往復

森信汽船株式會社

大阪商船株式會社

神戶、大阪行、朝鮮郵船
- 大阪丸　十二月五日
- 神戶、大阪　十二月九日
- 名古屋、清水、東京行　十二月十四日

釜山支店　大倉町（電話本局四一九五、四一九六番）
仁川出張所　海岸通（電話長五〇一番）

内地各港出帆主要航路

大阪商船株式會社仁川支店（電話二一〇、二一一番）

朝鮮郵船定期

博多航路　熊本丸　十二月五日釜山發博多行

- 仁川出帆（代理店仁川郵船支店）
- 天安丸　十二月六日
- 大阪行　朝鮮丸　十二月五日
- 鎭南浦行　興南丸　十二月四日
- 下關行　漢江丸　十二月七日
- 大連行　咸興丸　十二月八日

釜山出帆（代理店山口精）

朝鮮汽船出帆廣告

釜山出帆（扱店釜山商運店）